распространяется бесплатно ✆: (342) 215-20-26, 206-40-23 friday@newsko.ru №28 (983) 31 июля 2020

пятница

газета городского большинства

16+ Читайте свежий номер на сайте газетапятница.рф

Администрация города Перми

Гуляй, набережная!

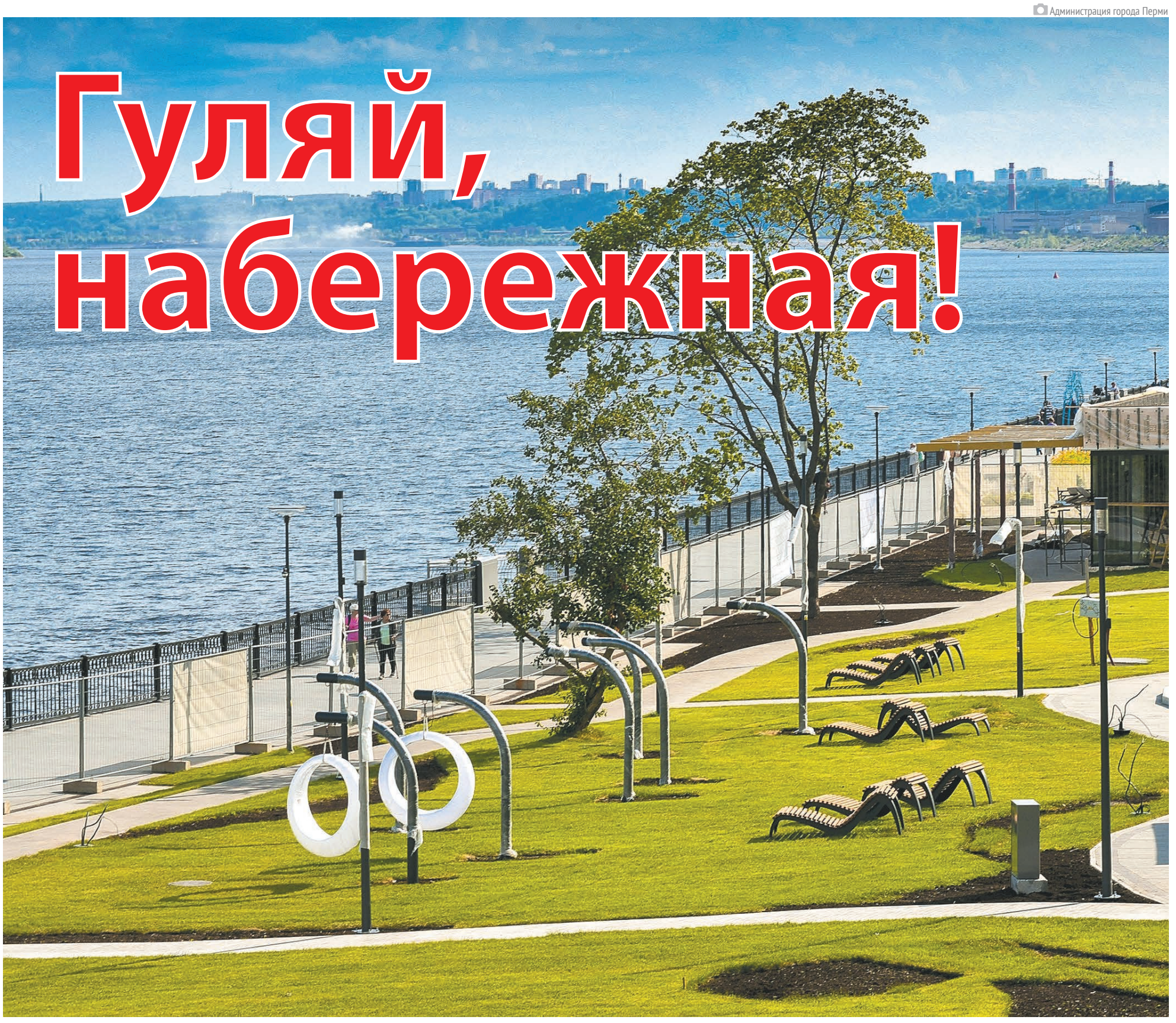

Глава Перми Дмитрий Самойлов рассказал о ходе реконструкции набережной Камы ▸ стр. 2

вакансии

В каждом номере ▸ стр. 9–10

В МФЦ робот начал приём первых клиентов

Мария Масло

▸ стр. 4

Гуляй, набережная!

ЖИЛЬЕ И ГОРОДСКАЯ СРЕДА
НАЦИОНАЛЬНЫЕ ПРОЕКТЫ РОССИИ

В пятницу, 24 июля, врио губернатора Пермского края Дмитрий Махонин, глава Перми Дмитрий Самойлов и полпред президента РФ в ПФО Игорь Комаров посетили набережную реки Камы — бесспорно, одно из любимых мест отдыха и досуга горожан и гостей краевой столицы. Глава города доложил о текущих и уже проделанных работах по благоустройству главной точки притяжения Перми.

Променад в будущее

В ходе осмотра гости городской набережной побывали на детской площадке, которую оборудовали и сдали в эксплуатацию в прошлом году. Затем ознакомились с проектом площадки для проведения культурно-массовых мероприятий и спортивной зоны. Их строительством и обустройством сейчас активно занимается подрядная организация ООО «Техдоргрупп». Все работы проводятся в рамках нацпроекта «Жильё и городская среда», который утвердил президент России Владимир Путин.

Игорь Комаров, полномочный представитель президента РФ в ПФО:

— Пермь — город на Каме. И это правильно — открыть жителям реку, дать возможность отдыхать на берегу, заниматься спортом, гулять. Очень важно, что этот большой проект учитывает интересы разных групп населения — всё устраивается так, чтобы зоны отдыха не противоречили друг другу.

Благоустройство набережной — одна из ключевых составляющих проекта «Пермь — 300 лет на Каме», посвящённого грядущему юбилею краевой столицы. Реконструкция нижней части набережной стартовала осенью 2018 года. Она затронула участок от Соборной площади до Коммунального моста. В рамках первого этапа реконструкции проложили сети водопровода, канализации и электроснабжения, обустроили линии наружного освещения, камеры видеонаблюдения. Затем на важном городском объекте появились две новые детские площадки, оборудованные качелями, горками и тренажёрами. Они подходят для детей и подростков всех групп здоровья. Появилась комната матери и ребёнка с душевой, туалетом и помещением для пеленания.

В 2020 году на набережной возводятся амфитеатр со сценой, лекционный павильон и административные здания. Отметим, место для амфитеатра выбрали совсем не случайно: площадка вписывается в рельеф местности и отлично просматривается со всех сторон — даже с верхнего яруса набережной на ул. Окулова. В скором времени на набережной появятся обустроенные площадки для мини-футбола, баскетбола, тенниса, силовых тренировок и пейнтбола. Фактически весь участок от Коммунального моста до порта Пермь будет посвящён занятиям спортом и активным отдыхом.

Значительная часть спортивного модуля уже подготовлена для дальнейшего благоустройства: заканчивается оборудование современной беговой дорожки протяжённостью 1,2 км, площадки для тренажёров. Эти спортивные объекты появятся на обновлённой набережной в следующем году. Кроме того, строится лекционный павильон. Уже сейчас подрядчик завершил подвод коммуникаций, установил витражи, выполняет облицовку здания. В настоящее время горожане, прогуливающиеся по набережной, могут наблюдать за возведением круглого панорамного кафе и спорт-кафе. В этой части выполнено бетонирование лестниц.

До конца 2020 года завершатся работы по устройству тротуаров и площадок, установке шкафов и камер для системы видеонаблюдения. Для безопасных и комфортных прогулок на обновлённой набережной установили наружное освещение. На участке набережной от спуска с Соборной площади до моста через Каму провели озеленение территории.

Администрация города Перми

Виктор Михалев

• перспектива

Администрация города Перми

По словам представителя подрядной организации, все работы выполняются по графику. Прогуливаясь по строящейся зоне, уже можно увидеть сцену амфитеатра с подсобным помещением и смотровой площадкой, будущие зрительские места, трибуны амфитеатра на баскетбольной площадке и на площадке для мини-футбола. В 2021 году пермяки смогут воспользоваться всеми функциональными зонами набережной в полном объёме.

Дмитрий Самойлов, глава Перми:

— Уже в следующем году всё это станет полностью доступно для жителей и гостей Перми. Отмечу, что реализация такого масштабного проекта, как реконструкция набережной Камы, не стала бы возможной без софинансирования из краевого и федерального бюджетов. Уже скоро ждём всех пермяков на обновлённой набережной.

С набережной — круглый год

Благоустройство набережной предполагает использование всех строящихся объектов в течение всего года. Например, зимой у берега Камы будет заливаться каток и работать павильон для купания «моржей». Ранее на набережной долгое время базировался клуб любителей зимнего плавания. В результате реконструкции набережной у пермских «моржей» появится отдельное оборудованное и отапливаемое здание.

«Важная особенность обновлённой набережной — возможность круглогодичного использования. На объект заведены централизованные сети — водоснабжение, электроснабжение, канализация, установлена трансформаторная подстанция», — отметил Дмитрий Самойлов. Глава Перми сообщил, что администрация города заручилась поддержкой краевых властей и сейчас рассматривает возможность получения федерального софинансирования на реализацию уже нового проекта — реконструкции набережной в Кировском районе Перми.

За прошедшие четыре года на реконструкцию набережной Камы в Перми были направлены средства в объёме почти 840 млн руб. Из них 404,9 млн руб. — средства городского бюджета, 339,2 млн руб. — регионального, 95,5 млн руб. — федерального бюджета.

Григорий Серёдкин

• семья

Жизнь без пауз

Зоя Фомина

В Перми после капремонта открыты Кировский и Мотовилихинский отделы ЗАГС

Пермяки, невзирая на различные ограничительные меры, продолжают активно оформлять семейные узы. В июне и июле в городе возросло количество зарегистрированных в органах ЗАГС браков.

Администрация города Перми

К прежнему уровню

Лето — традиционная пора свадеб. В это время года всё способствует проведению торжеств: тёплая погода, позволяющая невестам покрасоваться в чудесных нарядах, возможность выехать на природу. Многие будущие молодожёны традиционно выбирают летние месяцы, чтобы из пары молодых людей превратиться в настоящую ячейку общества — семью.

Весной из-за пандемии коронавируса резко сократилось количество пар в ЗАГСах Перми. Регистрация браков проводилась лишь в исключительных случаях. Количество гостей (вместе с сотрудниками ЗАГС, участвующими в церемонии) ограничивалось до минимума. Решение краевых властей о постепенном смягчении режима ограничений позволило вернуться к прежнему количеству браков. Это в своём официальном инстаграм-аккаунте отметил и глава города Дмитрий Самойлов.

«Жизнь на паузу не поставишь. Количество свадеб в Перми возвращается к докоронавирусному времени. В июне ЗАГСы провели 552 регистрации, в то время как в апреле — 290, а в мае — 117, так как многим пришлось отложить свадьбу из-за ограничений. При этом церемонии проходят при минимальном количестве людей», — отмечает градоначальник.

В это же время городские власти воспользовались вынужденной паузой и провели завершающие работы по обновлению двух районных ЗАГСов.

В торжественной обстановке

За два года администрация Перми полностью обновила Кировский и Мотовилихинский отделы ЗАГС. Например, в Кировском районе ЗАГС получил отдельное помещение с залом для проведения бракосочетаний.

Дмитрий Самойлов, глава Перми:

— *Это единственное помещение ЗАГС Перми, где можно попасть в зал бракосочетаний через отдельный вход. Ремонт проводился в два этапа: в ЗАГСах полностью обновили не только залы для бракосочетаний, но и рабочие кабинеты для сотрудников отделов, холлы, входные группы.*

Ранее Кировский отдел ЗАГС находился в другом помещении (ул. Кировоградская, 31). Его площадь составляла 70 кв. м, отдельного зала для бракосочетаний не было. Новое отремонтированное помещение по адресу ул. Кировоградская, 43 размещается на значительно большей площади — 230 кв. м. Это позволяет с комфортом проводить торжественные церемонии, в том числе в просторном зале для бракосочетаний. Капитальный ремонт включил в себя обустройство входной группы и установку пандусов для обеспечения доступа в помещения маломобильных граждан.

Капитальный ремонт завершился и в Мотовилихинском отделе ЗАГС. Здесь обновили входную группу, холл для посетителей, кабинеты для сотрудников, отремонтировали зал регистрации и помещения архива, коридор.

«Мы приглашаем пермяков подавать заявления на вступление в брак в обновлённых отделах ЗАГС, чтобы почувствовать торжественность момента и получить красивые фотографии на память. Отмечаем, что сейчас желающих зарегистрировать свои отношения становится больше», — прокомментировали завершение ремонта в управлении ЗАГС администрации Перми.

Средства на капитальный ремонт отделов ЗАГС выделены в рамках единой субвенции на выполнение полномочий по государственной регистрации актов гражданского состояния из федерального бюджета.

• новости

Пермяков ждёт перерасчёт страховой пенсии

Доход работающих пенсионеров с 1 августа увеличится. Традиционный перерасчёт страховых пенсий коснётся тех, кто продолжал свою трудовую деятельность, выйдя на заслуженный отдых. Перерасчёт, как и прежде, осуществляется в беззаявительном порядке.

По состоянию на 1 июля 2020 года в Пермском крае 739,7 тыс. получателей страховых пенсий, из них 140,7 тыс. (19%) пенсионеров работают. С 1 августа 2020 года увеличение пенсии получат 172,2 тыс. человек, которые работают или уже оставили работу и имеют неучтённые пенсионные коэффициенты.

В отличие от традиционной индексации страховых пенсий, когда их размер увеличивается на определённый процент, прибавка к пенсии от такого перерасчёта носит сугубо индивидуальный характер. Средний размер увеличения составляет 181,42 руб.

В краевом отделении ПФР поясняют, что в соответствии с Федеральным законом №400-ФЗ «О страховых пенсиях» при перерасчёте страховых пенсий учитывается величина индивидуального пенсионного коэффициента за работу в 2019 году. При этом максимальное значение индивидуального пенсионного коэффициента за каждый календарный год при перерасчёте страховой пенсии учитывается в размере не более трёх баллов. Как правило, такое количество баллов можно приобрести, если в течение года получать заработную плату не менее 20 тыс. руб. в месяц.

В настоящее время стоимость одного пенсионного коэффициента равна 93 руб. При этом максимальная прибавка для пенсионеров варьируется от 214,23 до 279 руб.

В Перми — четыре «мегастобалльника»

В Перми высший балл ЕГЭ сразу по двум предметам получили четыре выпускника: Илья Климашевский из гимназии №2 — по математике и физике, Артём Выгузов из школы №9 — по математике и информатике, Михаил Пересторонин из школы №146 и Валерия Катаева из лицея №4 — по географии и русскому языку.

Пока известны результаты ЕГЭ по семи предметам: географии, литературе, информатике, русскому языку, математике, истории и физике. После 30 июля станут известны результаты экзаменов по обществознанию, химии, биологии и иностранным языкам. Не позднее 3 августа свои баллы узнают выпускники, которые сдавали экзамены в резервные дни, сообщают в городском департаменте образования.

В этом году в Перми ЕГЭ сдавали около 6 тыс. человек, при этом 4893 участника — выпускники 2020 года. Пунктами проведения ЕГЭ стали 20 образовательных учреждений города.

• юбилей

Экологический прорыв

В июле 1970 года в Гляденово запустили в работу комплекс сооружений для биологической очистки сточных вод

Запуск этого объекта 50 лет назад совершил переворот в городской инфраструктуре Перми. Несмотря на то что комплекс строился предприятием «Пермнефтеоргсинтез» (ПНОС), его мощности были рассчитаны не только на промышленные, но и на так называемые хозяйственно-бытовые сточные воды.

Если учесть, что до этого времени городские стоки сбрасывались в реки без очистки, введение в строй биологических очистных сооружений (БОС) можно считать настоящим переломом в экологии Прикамья. В те годы объект был одним из передовых в стране. Спустя пять десятков лет сооружения в Гляденово являются высокотехнологичным объектом, соответствующим современным, кстати, очень жёстким природоохранным требованиям.

В 2003 году, через несколько лет после выделения БОС из состава ПНОС, комплекс перешёл в ведение ООО «НОВОГОР-Прикамье». Это стало завершающим звеном в централизованной системе водоотведения Перми. Вся система отведения городских стоков состоит из сети трубопроводов разного диаметра, общая протяжённость которых составляет более 1000 км. Сегодня 63 насосные станции круглосуточно перекачивают в среднем 300 тыс. куб. м стоков для очистки на БОС.

Все поступающие на БОС сточные воды проходят несколько этапов очистки. На механической стадии стоки очищают от крупного мусора, песка, взвеси. Затем они поступают на этап биологической очистки — в аэротенки, где происходит очистка с помощью активного ила — микроорганизмов, жизнедеятельность которых обеспечивает подаваемый кислород. Далее сточные воды направляют в отстойники. На завершающем этапе очищенная и обеззараженная вода поступает в канал чистой воды для сброса в Каму, а остаточный ил, образующийся в ходе очистки, обезвоживается и утилизируется.

Принятое в 2005 году в «НОВОГОРе» решение о необходимости реконструкции БОС было продиктовано самой жизнью. Сооружения нуждались и в увеличении мощности, и в совершенствовании технологии.

Начиная с 2006 года на БОС провели поэтапную реконструкцию: были внедрены современные высокоэффективные технологии глубокой биологической очистки и утилизации осадков. В результате достигнуто увеличение проектной производительности сооружений до 440 тыс. куб. м в сутки. Совместная с городом и краем работа «НОВОГОРа» по обновлению системы водоотведения позволила в 2009 году наконец-то прекратить аварийный сброс неочищенных стоков из канализации в речку Данилиху, существовавший более 20 лет.

БОС в Гляденово сегодня очищают 100% городских сточных вод перед сбросом в Каму. При этом удалось добиться улучшения качества очистки сточных вод, избежать необходимости строительства новой линии очистных сооружений, которая бы создавала дополнительный источник выброса загрязняющих веществ в атмосферный воздух.

Часть объектов на БОС была автоматизирована — установлено более совершенное оборудование, облегчающее работу обслуживающего персонала. За 12 лет, с 2006 по 2017 год, компания «НОВОГОР-Прикамье» инвестировала в объект более 1,7 млрд руб. Поэтому БОС встречают 50-летний юбилей современным объектом, способным качественно очищать все городские стоки и улучшать экологию Прикамья.

По словам главного управляющего директора ООО «НОВОГОР-Прикамье» Владимира Глазкова, несмотря на завершение основных работ по реконструкции, сооружения требуют постоянного пристального внимания и регулярных инвестиций. Сотрудники компании «НОВОГОР-Прикамье» несут ответственность за всё это сложное хозяйство, круглосуточно, невзирая на праздники и выходные.

Труд этих специалистов не заметен большинству из нас, но чрезвычайно важен для сохранения окружающей среды.

• важно знать

Домашний праздник

Городские власти предлагают десантникам отметить свой профессиональный праздник дома

Пермское региональное отделение «Союза десантников России» призывает отметить День воздушно-десантных войск 2 августа в частном порядке, в кругу семьи, не подвергая опасности себя и своих близких.

В связи с распространением коронавирусной инфекции в Перми и Пермском крае по-прежнему действует режим самоизоляции. В соответствии с пунктом 1.1 Указа губернатора Пермского края от 29.03.2020 №23 «О мероприятиях, реализуемых в связи с угрозой распространения коронавирусной инфекции (COVID-19) в Пермском крае» проведение любых спортивных, культурных, научных, публичных, общественных и досуговых мероприятий временно приостановлено. В частности, это касается празднования Дня воздушно-десантных войск, которое традиционно проходило в форме шествия, митинга и культурно-спортивного мероприятия.

Главным организатором празднования Дня воздушно-десантных войск в нашем городе является Пермское региональное отделение межрегиональной общественной организации «Союз десантников России». Его представители призывают десантников Перми и Пермского края с пониманием отнестись к введённым ограничениям.

Как рассказали в общественной организации, в этом году наша страна будет отмечать юбилейную дату — 90 лет создания Воздушно-десантных войск. Свою историю эти войска ведут с 1930 года.

«Мероприятие проводится в непростое для нас время. К сожалению, меры безопасности в связи с распространением коронавирусной инфекции не сняты. Как следствие, в этом году шествия и культурно-спортивного мероприятия не будет. Как законопослушные граждане, отмечать праздник мы будем в частном порядке. Отмечу, что праздник 90-летия создания Воздушно-десантных войск не отменён, а перенесён. Я прошу вас, ребята, отнестись с ответственностью к своим близким, окружающим и соблюдать меры безопасности. Надеюсь, что мы с вами встретимся в середине сентября, при открытии нового мемориала воинской славы Воздушно-десантных войск. Помните наш девиз: «Никто, кроме нас». Благополучия, мира, здоровья», — обратился к сослуживцам председатель Пермского регионального отделения «Союза десантников России» Андрей Поздеев.

Евгений Запискин

С наступающим праздником десантников поздравил и Герой России, депутат Законодательного собрания Пермского края Сергей Яшкин: «Братья-десантники, поздравляю всех нас с 90-летием со дня создания ВДВ. За все эти годы мы прошли с вами долгий, но славный путь. Не было ни одной войны, ни одного конфликта, где бы не приняли участие наши с вами братья. Будьте достойны звания десантника».

В администрации Перми напоминают, в соответствии с постановлением правительства Пермского края №755-п «Об установлении дополнительных ограничений условий и мест розничной продажи алкогольной продукции, требований к минимальному размеру оплаченного уставного капитала (уставного фонда)» на территории региона не допускается розничная продажа алкогольной продукции в День воздушно-десантных войск 2 августа. Нарушение ограничений условий и мест розничной продажи алкогольной продукции влечёт наложение административного штрафа на должностных лиц в размере от 3 тыс. до 4 тыс. руб., на юридических лиц — от 30 тыс. до 40 тыс. руб.

Матвей Любимов

Будущее уже наступило

В пермском МФЦ робот — двойник человека помогает жителям получать госуслуги

• технологии

В отделении многофункционального центра «Мои документы» на ул. Куйбышева, 9 приняли на работу нового сотрудника — человекоподобного робота. Его разработала пермская компания «Промобот». Это первый в нашей стране случай, когда робот — двойник человека «устраивается» на должность специалиста по приёму документов и оказанию государственных услуг.

Мария Масло

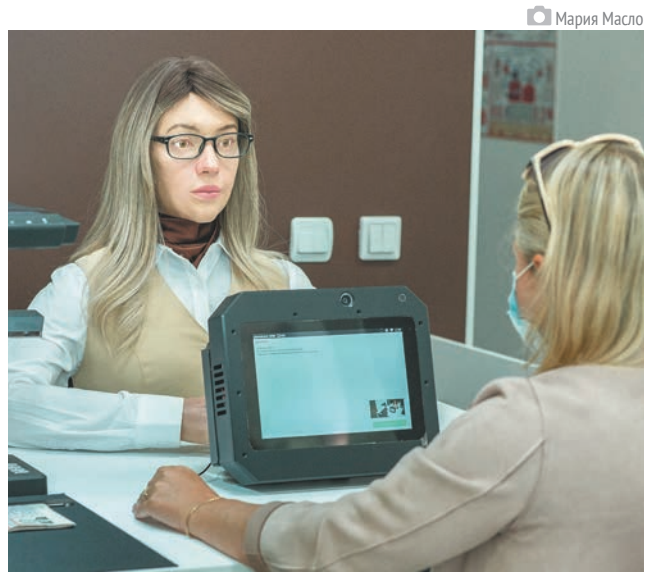

Делай как мы, делай лучше нас

Антропоморфных роботов создали для помощи клиентам в местах повышенного скопления людей: в музеях, МФЦ, торговых центрах, аэропортах. На данный момент «Промобот» изготовил 11 таких помощников. В пермском многофункциональном центре трудится первый робот-двойник с женской внешностью. Лицо девушки-робота сгенерировала нейросеть: искусственный интеллект проанализировал тысячи фотографий российских женщин и представил обобщённый образ с располагающей внешностью.

Пермские инженеры не только создали робота максимально похожим на человека, но и научили его копировать эмоции: может улыбаться, удивляться, моргает глазами, двигает бровями. Технология, разработанная в «Промоботе», позволяет воспроизводить более 600 вариантов микромимики.

«У человека более 40 лицевых мышц. Наш робот приблизился к реальности: у него 38 таких «мышц». Это помогает практически полностью имитировать человеческую мимику», — говорит Олег Кивокурцев, сооснователь и директор по развитию компании «Промобот».

Робот умеет общаться с людьми, распознавать лица и речь людей. Также механический сотрудник может выполнять и технические задачи — сканировать документы, к примеру паспорт или водительское удостоверение. Теперь посетителю многофункционального центра не нужно вводить своё имя, фамилию и прописку — робот найдёт их в документе с помощью сканера, самостоятельно обработает данные и примет заявление. Вдобавок внутри робота находится и специальное программное обеспечение — он интегрирован с базами данных МФЦ.

Конечно, есть то, чего искусственный интеллект пока сделать не сможет. Например, зарегистрировать сделку купли-продажи недвижимости, что является одной из самых востребованных и в то же время сложных госуслуг.

«Важная задача сотрудника МФЦ — расположить к себе заявителя, наладить диалог. Роботы пока не способны сделать это так, как люди, но мы будем работать в этом направлении. Цель этой модели робота — снять простые задачи с людей, а более креативные, трудные и интересные — оставить человеку. Механический сотрудник однозначно сможет помочь разгрузить обычных специалистов в монотонном и механическом труде», — отмечает Олег Кивокурцев.

Цель этой модели робота — снять простые задачи с людей, а более креативные, трудные и интересные — оставить человеку

Прочь барьеры и препятствия

Как отмечают в «Промоботе», одной из главных задач компании является разрушение барьеров между человеком и роботом, интеграция их в человеческий быт. Появление нового робота в МФЦ стало ещё одним значимым шагом компании в этом направлении.

Алексей Южаков, председатель совета директоров компании Promobot:

— Наша сверхзадача — сломать барьер человеко-машинного взаимодействия. Полгода назад мы получили научное подтверждение нашей гипотезы: тогда в России впервые провели исследование социальных установок относительно роботов как раз в условиях МФЦ. Результаты удивили даже нас: оказалось, что наиболее положительную оценку клиентов МФЦ получил роботизированный человек. То есть идеальная формула оказания услуг — внешность человека плюс общение по скрипту робота. Человек никогда не будет говорить, как робот, а вот робот, который выглядит, как человек, — уже не за горами. Мы идём в правильном направлении.

С ним соглашается Олег Кивокурцев: «Есть такой термин — «зловещая долина робототехники». Если у робота «в привычном виде» появляются человеческие глаза, волосы и другие черты лица, то он, безусловно, начинает пугать нас. Но если он становится максимально идентичен человеку, то график положительного восприятия идёт вверх, и с ним намного больше хочется общаться. В этом направлении мы и ведём разработки, и уже во многом преуспели. Если вспомнить нашего робота Алекса *(первый концепт человекоподобного робота от «Промобота». — **Ред.**)*, то робот в МФЦ уже на много шагов впереди».

Кстати, это не первый робот — сотрудник краевого многофункционального центра. В феврале 2019 года филиал МФЦ «Центральный-2» принял на работу модель Promobot V.4. Робот-консультант встречает посетителей на входе, помогает им сориентироваться в услугах, уточняет готовность документов, предзаполняет заявления, выдаёт талоны электронной очереди.

Игорь Никитин, министр информационного развития и связи Пермского края:

— Идея создания и применения робота в МФЦ к нам пришла давно, мы занимаемся этим третий год. Изначально мы использовали более раннюю версию. Переживали по поводу того, насколько это будет востребовано, сможет ли он заменить человека. Сейчас уже можно сказать, что, какой бы вариант робота мы ни использовали, он однозначно будет полезен. Предыдущая версия Promobot V.4 проработала у нас уже больше года. За это время робот оказал более 30 тыс. услуг. Теперь пришло время более совершенной модели, которую коллеги из «Промобота» сделали в оперативные сроки.

Грани будущего

Сейчас роботизированный сотрудник МФЦ проходит адаптацию — необходимо отладить все процессы, произвести настройки для максимально комфортного предоставления госуслуг заявителям.

«Пока мы смотрим, как реагируют люди, понятен ли им интерфейс. Успехи очевидны: большинство посетителей не испытывают затруднений в общении с роботом. Он всё понимает: с ним можно общаться как голосом, так и с помощью сенсорного монитора, который установлен перед механическим сотрудником», — говорят разработчики.

В рамках тестового периода искусственный интеллект выполняет лишь две задачи — выдаёт справки об отсутствии судимости и отсутствии привлечения к административной ответственности за употребление наркотических средств. В дальнейшем функции роботизированного сотрудника планируют расширить до 15 госуслуг из числа наиболее востребованных (выдача российского и загранпаспорта, водительского удостоверения, СНИЛС и других документов).

По словам Игоря Никитина, главная задача механического сотрудника — освободить специалистов от рутинных процессов: «Мы однозначно идём в верном направлении. По итогу роботизация процессов оказания некоторых государственных услуг позволит нам повысить качество работы всего МФЦ, снизить среднее время ожидания, сократить очереди».

Быть может, уже совсем скоро искусственный интеллект сможет на равных заменять человека и помогать нам в быту? Не сомневаемся: рано или поздно это произойдёт. Но, так или иначе, уже со следующей недели новый роботизированный сотрудник МФЦ с нетерпением будет ждать заявителей в окне №64. Оперативно и без перерывов на обед.

Григорий Серёдкин

3 августа, понедельник

Первый Канал

05:00, 09:25 «Доброе утро». (12+)
09:00, 12:00, 15:00, 18:00, 03:00 Новости. (16+)
09:55 «Модный приговор». (6+)
10:55 «Жить здорово!» (16+)
12:15 «Время покажет». (16+)
15:15 «Давай поженимся!» (16+)
16:00, 03:05 «Мужское/Женское». (16+)
18:40 «На самом деле». (16+)
19:40 «Пусть говорят». (16+)
21:00 «Время». (16+)
21:30 Т/с «Серебряный бор». (16+)
23:30 К 175-летию Русского географического общества. «Охотники за ураном. Красноярское дело геологов». (12+)
00:30 Т/с «Тот, кто читает мысли». (16+)
02:15 «Наедине со всеми». (16+)

РОССИЯ / ГТРК «Пермь»

05:00, 09:30 «Утро России». (16+)
09:00, 14:30, 21:05 «Вести». «Местное время». (16+)
09:55 «О самом главном». (12+)
11:00, 14:00, 17:00, 20:00 «Вести». (16+)
11:30 «Судьба человека» с Борисом Корчевниковым». (12+)
12:40, 18:40 «60 минут». (12+)
14:55, 03:30 Т/с «Тайны следствия». (12+)
17:15 «Андрей Малахов. Прямой эфир». (16+)
21:20 Т/с «Наживка для ангела». (12+)
01:50 Т/с «Доктор Рихтер». (16+)

НТВ

05:05 Т/с «Мухтар. Новый след». (16+)
06:00 «Утро. Самое лучшее». (16+)
08:00, 10:00, 13:00, 16:00, 19:00 «Сегодня». (16+)
08:25, 10:25 Т/с «Лесник. Своя земля». (16+)
13:25 «Обзор. Чрезвычайное происшествие». (16+)
13:55 Т/с «Морские дьяволы. Рубежи Родины». (16+)
16:25 «ДНК». (16+)
18:20, 19:40 Т/с «Ментовские войны». (16+)
00:40 Т/с «Свидетели». (16+)
03:05 «Мы и наука. Наука и мы». (12+)
03:50 «Дело врачей». (16+)

ТНТ

07:00 «ТНТ. Gold». (16+)
08:55 «Просыпаемся по-новому». (16+)
09:00 «Дом-2. Lite». (16+)
10:15 «Дом-2. Остров любви». (16+)
11:30 «Бородина против Бузовой». (16+)
12:30 «Дом-2. Спаси свою любовь». (16+)
13:30 Т/с «Счастливы вместе». (16+)
14:30 Т/с «Реальные пацаны». (16+)
16:30 Т/с «Универ». (16+)
18:30 Т/с «Фитнес». (16+)
20:00 Т/с «Патриот». (16+)
21:00 Т/с «Ольга». (16+)
22:00 Т/с «Закон каменных джунглей». (16+)
23:00 «Дом-2. Город любви». (16+)
00:00 «Дом-2. После заката». (16+)
01:00 Т/с «Это мы». (16+)
01:55 Х/ф «В спорте только девушки». (16+)
03:25 «Stand Up». (16+)
05:00 «Открытый микрофон». (16+)
06:40 «ТНТ. Best». (16+)

РЕН ТВ

05:00 «Территория заблуждений». (16+)
06:00, 15:00 «Документальный проект». (16+)
07:00 «С бодрым утром!» (16+)
08:30, 12:30, 16:30, 19:30, 23:00 Новости. (16+)
09:00 Д/ф «Засекреченные списки». (16+)
11:00 «Как устроен мир». (16+)
12:00, 16:00, 19:00 «Информационная программа 112». (16+)
13:00 «Загадки человечества». (16+)
14:00 «Невероятно интересные истории». (16+)
17:00 «Тайны Чапман». (16+)
18:00 «Самые шокирующие гипотезы». (16+)
20:00 Х/ф «Звездный десант». (16+)

Сидят в шкафу мама-моль с сыном, шерстяной носок грызут. Сынок-моль спрашивает:
— Мама, а можно ту шубу?
— Пока носок не доешь, шубы не получишь!

☺ ☺ ☺

anekdot.ru

22:30 «Водить по-русски». (16+)
23:30 «Неизвестная история». (16+)
00:30 Х/ф «Звездный десант — 2: Герой Федерации». (18+)
02:05 Х/ф «Крепись!» (16+)
03:40 Х/ф «Супер-Майк XXL». (16+)

ВЕТТА 24

06:00 «Утренний вестник». (16+)
12:00, 22:15, 23:00 Д/ф «Госсовет». (12+)
12:30, 13:50, 17:55, 19:50, 22:10, 00:45 «Хорошие люди». (16+)
12:40, 17:10, 21:40 «Время экономить». (16+)
13:00, 17:05, 23:55 «Здоровые дети». (16+)
13:05 «#Сториз». (16+)
13:25, 00:35 «Чтоб я так жил». (6+)
13:35, 23:15 «Краев не видишь?» (16+)
14:00, 16:00 «Дневной вестник». (16+)
15:00 «Золотой час хозяйки дома». (16+)
17:00, 22:05 «Книжная полка». (16+)
17:30 «Ворчун». (16+)
17:35, 00:00 «Путешествие через край». (16+)
18:10 «Научиться лечиться». (16+)
18:30, 21:00, 22:30 «Вечерний вестник». (16+)
19:00, 21:30, 23:50 «Кулинарный лайфхак». (16+)
19:15, 00:15 «Специальный репортаж». (16+)
19:30, 23:30 «Дополнительное время». (16+)
19:55, 21:35, 00:55 «Астрологический прогноз». (0+)
20:00 Т/с «Граф Монте-Кристо». (12+)
22:00 «Здоровья для». (16+)
00:30 «Эх, дороги!» (16+)
01:00 «Легкого сна». (6+)

СТС

06:00, 05:50 «Ералаш». (0+)
06:25 М/с «Босс-молокосос: Снова в деле». (6+)
06:50 М/с «Приключения Вуди и его друзей». (0+)
07:30 М/с «Том и Джерри». (6+)
08:00 М/ф «Дорога на Эльдорадо». (6+)
09:50 М/ф «Облачно… — 2: Месть ГМО». (0+)
11:40 Х/ф «Бриллиантовый полицейский». (16+)
13:30 Т/с «Ивановы-Ивановы». (12+)
19:00 Т/с «Любовь в нерабочие недели». (16+)
19:50 Х/ф «Я — четвертый». (12+)
21:55 Х/ф «Телепорт». (16+)
23:45 Х/ф «Девушка, которая застряла в паутине». (18+)
02:00 Х/ф «Вертикальный предел». (12+)
03:55 Х/ф «Отпуск в наручниках». (16+)
05:20 М/ф «Сказка о мертвой царевне и семи богатырях». (0+)

ДОМАШНИЙ

06:30, 04:45 «По делам несовершеннолетних». (16+)
08:30 «Давай разведемся!» (16+)
09:35, 03:05 «Тест на отцовство». (16+)
11:40, 02:15 «Реальная мистика». (16+)
12:50, 01:20 «Понять. Простить». (16+)
13:55, 00:55 «Порча». (16+)
14:25 Х/ф «Найти мужа в большом городе». (16+)
19:00 Т/с «Солнечный ноябрь». (16+)
23:00 Т/с «Женский доктор». (16+)
06:20 «6 кадров». (16+)

ТВЦ

06:00 «Настроение». (0+)
08:10 Т/с «Каменская». «Стечение обстоятельств». (16+)
10:20 Д/ф «Анне Вески. «Не оставляйте женщину одну…» (12+)
11:30, 14:30, 17:50, 22:00 «События». (16+)
11:50 Т/с «Она написала убийство». (12+)
13:40, 05:10 «Мой герой. Владимир Еремин». (12+)
14:50 «Город новостей». (16+)
15:05, 03:40 Т/с «Мисс Марпл Агаты Кристи». (12+)
16:55 «90-е. «Горько!» (16+)
18:15 Т/с «Никонов и Ко». (16+)
22:30 «Политика на гиперзвуке». (16+)
23:05, 01:55 «Знак качества». (16+)
00:00 «События. 25-й час». (16+)
00:30 «Петровка, 38». (16+)
00:45 «Красный проект». (16+)
02:35 Д/ф «Женщины Валерия Золотухина». (16+)
03:15 «Осторожно, мошенники! Чумак наших дней». (16+)

Пятый канал

05:00, 09:00, 13:00, 17:30, 03:20 «Известия». (16+)
05:25 Т/с «Шеф-2». (16+)
08:25, 09:25, 13:25 Т/с «Балабол». (16+)
17:45 Т/с «Следствие любви». (16+)

Филармония Пермь
Министерство культуры Пермского края
www.filarmonia.online
СМОТРИ КОНЦЕРТЫ, ОСТАВАЯСЬ ДОМА
#оставайсядома
#культурныйкарантин 6+
реклама

19:25, 00:30 Т/с «След». (16+)
23:10 Т/с «Свои». (16+)
00:00 «Известия. Итоговый выпуск». (16+)
01:15, 03:30 Т/с «Детективы». (16+)

КУЛЬТУРА / ГТРК «Пермь»

06:30 «Письма из провинции». (0+)
07:00 «Легенды мирового кино». (0+)
07:35, 12:55 Д/ф «Да, скифы — мы!» (0+)
08:15 «Дороги старых мастеров». (0+)
08:25, 13:40 «Жизнь замечательных идей». (0+)
08:50, 21:35 Х/ф «Гонки по вертикали». (12+)
10:00, 19:30 Новости культуры. (0+)
10:15 Х/ф «Театр». (0+)
12:35 «Красивая планета». (0+)
14:05 «Исторические концерты». (0+)
14:50, 02:45 «Цвет времени». (0+)
15:00 Т/ф «Ва-банк». (12+)
16:45 Д/ф «Душа Петербурга». (0+)
17:35 «Библейский сюжет». (0+)
18:05 «Полиглот». Французский с нуля за 16 часов! №8. (0+)
18:50 Д/ф «Пушки победы конструктора Грабина». (0+)
19:45 Д/ф «Подземная одиссея». (0+)
20:40 «Спокойной ночи, малыши!» (0+)
20:55 «Искусственный отбор». (0+)
22:45 «Прощай, XX век». (0+)
23:25 Т/с «Конец парада». (16+)
00:25 Д/ф «Неразрешимые противоречия Марио Ланца». (0+)
01:15 Х/ф «Тревожная кнопка». (18+)

МАТЧ ТВ

08:00 «Команда мечты». (12+)
08:30 «Ген победы». (12+)
09:00, 10:55, 13:00, 15:10, 17:20, 19:00, 20:45, 23:20 Новости. (16+)
09:05, 13:05, 15:15, 17:25, 19:10, 20:50, 23:25 «Все на «Матч»!» (12+)
11:00 Футбол. Чемпионат Италии. (0+)
13:35 XXII летние Олимпийские игры. Наши победы. Гандбол. Женщины. СССР — ГДР. Финал. (0+)
14:05 XXII летние Олимпийские игры. Наши победы. Волейбол. Женщины. СССР — ГДР. Финал. (0+)
14:40 XXII летние Олимпийские игры. Наши победы. Волейбол. Мужчины. СССР — Болгария. Финал. (0+)
15:45 XXII летние Олимпийские игры. Наши победы. Легкая атлетика. (0+)
16:35 XXII летние Олимпийские игры. Наши победы. Плавание. (0+)
18:15, 20:00, 22:45 XXII летние Олимпийские игры. Наши победы. (0+)
21:30 Д/ф «Олимпиада-80. Вопреки невозможному». (12+)
00:00 Бокс. Международный турнир Kold Wars. Сергей Шигашев против Кингсли Экбунике. Алексей Евченко против Джеза Смита. (16+)
03:00 Смешанные единоборства. One FC. Родтанг Джитмуангнон против Петчдама Петчьинди. Петчморакот Петчьинди против Йодсанклая Фэйртекса. (16+)
05:00 «Милан» — «Ливерпуль», 2007 г. «Интер» — «Бавария», 2010 г. Избранное. (0+)
05:30 «Идеальная команда». (12+)
06:30 Д/с «Несерьезно о футболе». (12+)
07:40 «По России с футболом». (12+)

4 августа, вторник

06:10 «ТНТ. Best». (16+)

РЕН ТВ

05:00 Х/ф «Супер-Майк XXL». (16+)
05:25 «Территория заблуждений». (16+)
06:00, 15:00 «Документальный проект». (16+)
07:00 «С бодрым утром!» (16+)
08:30, 12:30, 16:30, 19:30, 23:00 Новости. (16+)
09:00 «Неизвестная история». (16+)
10:00 Д/ф «Засекреченные списки». (16+)
11:00 «Как устроен мир». (16+)
12:00, 16:00, 19:00 «Информационная программа 112». (16+)
13:00, 23:30 «Загадки человечества». (16+)
14:00 «Невероятно интересные истории». (16+)
17:00, 03:10 «Тайны Чапман». (16+)
18:00, 02:20 «Самые шокирующие гипотезы». (16+)
20:00 Х/ф «Лысый нянька: Спецзадание». (12+)
21:55 «Водить по-русски». (16+)
00:30 Х/ф «Звездный десант — 3: Мародер». (18+)

ВЕТТА 24

06:00 «Утренний вестник». (16+)
12:00, 20:00 Т/с «Граф Монте-Кристо». (12+)
13:00, 17:00, 00:30 «Эх, дороги!» (16+)
13:05, 17:45, 21:50 «Дополнительное время». (16+)
13:25, 17:05 «Кулинарный лайфхак». (16+)
13:30, 18:05 «Здоровья для». (16+)
13:35, 19:50, 21:40, 23:00, 00:00 «Хорошие люди». (16+)
13:45, 19:00, 00:35 «Специальный репортаж». (16+)
14:00, 16:00 «Дневной вестник». (16+)
15:00 «Золотой час хозяйки дома». (16+)
17:10 «Научиться лечиться». (16+)
17:25 «Здоровые дети». (16+)
17:30, 23:30 Д/ф «Госсовет». (12+)
18:10 «Время экономить». (16+)
18:30, 21:00, 22:30 «Вечерний вестник». (16+)
19:15 «Переводчик». (16+)
19:20, 21:30, 00:50 «Ворчун». (16+)
19:25, 00:05 «Экология пространства». (16+)
19:30, 22:10 «Лобби-холл». (16+)
19:55, 21:35, 00:55 «Астрологический прогноз». (0+)
23:10 «Доступный Урал». (16+)
00:10 «Путешествие через край». (16+)
01:00 «Легкого сна». (6+)

СТС

06:00, 05:50 «Ералаш». (0+)
06:25 М/с «Босс-молокосос: Снова в деле». (6+)
06:50 М/с «Приключения Вуди и его друзей». (0+)
07:30 М/с «Том и Джерри». (6+)
08:00, 18:30 Т/с «Любовь в нерабочие недели». (16+)
09:00 Х/ф «Телепорт». (16+)
10:45 Х/ф «Я — четвертый». (12+)
12:55 Т/с «Ивановы-Ивановы». (16+)
20:00 Х/ф «Бросок кобры». (16+)
22:25 Х/ф «Бросок кобры — 2». (16+)
00:35 Х/ф «Вертикальный предел». (12+)
02:45 Х/ф «Отпуск в наручниках». (16+)
04:10 «Слава богу, ты пришел!» (16+)
05:00 «6 кадров». (16+)
05:20 М/ф «Исполнение желаний». (0+)

ДОМАШНИЙ

06:30, 06:25 «6 кадров». (16+)
06:55, 04:50 «По делам несовершеннолетних». (16+)
09:00 «Давай разведемся!» (16+)
10:10, 03:10 «Тест на отцовство». (16+)
12:15, 02:20 «Реальная мистика». (16+)
13:25, 01:25 «Понять. Простить». (16+)
14:30, 01:00 «Порча». (16+)
15:00 Т/с «Солнечный ноябрь». (16+)
23:00 Т/с «Женский доктор». (16+)

ТВЦ

06:00 «Настроение». (0+)
08:10 «Доктор и...» (16+)
08:40 Х/ф «Большая семья». (6+)

10:55 Д/ф «Актерские судьбы. Инна Гулая и Геннадий Шпаликов». (12+)
11:30, 14:30, 17:50, 22:00 «События». (16+)
11:50 Т/с «Она написала убийство». (12+)
13:35, 05:05 «Мой герой. Елена Панова». (12+)
14:50 «Город новостей». (16+)
15:05, 03:35 Т/с «Мисс Марпл Агаты Кристи». (12+)
16:55 «Свадьба и развод. Никита Джигурда и Марина Анисина». (16+)
18:15 Т/с «Никонов и Ко». (16+)
22:30, 03:10 «Осторожно, мошенники! И вас вылечат!» (16+)
23:05, 01:50 Д/ф «Звезды легкого поведения». (16+)
00:00 «События. 25-й час». (16+)
00:30 «Петровка, 38». (16+)
00:45 «Красный проект». (16+)
02:25 «Прощание. Фаина Раневская». (16+)

Пятый канал

05:00, 09:00, 13:00, 17:30, 03:20 «Известия». (16+)
05:25 Т/с «Улицы разбитых фонарей — 4». (16+)
08:25, 09:25, 13:25 Т/с «Балабол». (16+)
17:45 Т/с «Следствие любви». (16+)
19:25, 00:30 Т/с «След». (16+)
23:10 Т/с «Свои». (16+)
00:00 «Известия. Итоговый выпуск». (16+)
01:10, 03:30 Т/с «Детективы». (16+)

КУЛЬТУРА / ГТРК «Пермь»

06:30 «Письма из провинции». (0+)
07:00 «Легенды мирового кино». (0+)
07:30, 12:45, 19:45 Д/ф «Подземная одиссея». (0+)
08:20, 13:40 «Жизнь замечательных идей». (0+)
08:50, 21:35 Х/ф «Гонки по вертикали». (12+)
10:00, 19:30 Новости культуры. (0+)
10:15 Д/ф «Неразрешимые противоречия Марио Ланца». (0+)
11:10, 20:55 «Искусственный отбор». (0+)
11:55 «Academia». (0+)
14:10 «Исторические концерты». (0+)
15:00 Т/ф «Похождение, составленное по поэме Н. В. Гоголя «Мертвые души». (0+)
17:10 Д/с «Запечатленное время». (0+)
17:35 «Библейский сюжет». (0+)
18:05 «Полиглот». Французский с нуля за 16 часов! №9. (0+)
18:50 Д/ф «Галина Балашова. Космический архитектор». (0+)
20:40 «Спокойной ночи, малыши!» (0+)
22:45 «Прощай, XX век». (0+)
23:25 Т/с «Конец парада». (16+)
00:25 «Тем временем. Смыслы». (0+)
01:15 Х/ф «Рок, рок, рок!» (0+)
02:40 «Красивая планета». (0+)

МАТЧ ТВ

08:00 «Команда мечты». (12+)
08:30 «Ген победы». (12+)
09:00, 10:55, 12:15, 16:00, 19:25 Новости. (16+)
09:05, 12:20, 19:50, 23:25 «Все на «Матч»!» (12+)
11:00 Д/ф «Олимпиада-80. Вопреки невозможному». (12+)
13:10 «Александра Трусова. В четыре оборота!» (12+)
13:40 Бокс. Международный турнир Kold Wars. Сергей Шигашев против Кингсли Экбунике. Алексей Евченко против Джеза Смита. (16+)
15:40, 19:30, 07:20 «Дневник Олимпиады, которой не было…» (12+)
16:05 «Все на хоккей!» (12+)
16:55 Хоккей. Parimatch Sochi Hockey Open. ХК «Сочи» — Олимпийская сборная России. (12+)
20:55 Хоккей. Parimatch Sochi Hockey Open. СКА — «Локомотив». (12+)
00:00 Бокс. Международный турнир Kold Wars. Исмаил Илиев против Асинии Байфилда. Али Измайлов против Лоренса Осуэке. (16+)
03:30 Д/ф «Джошуа против Кличко. Возвращение на Уэмбли». (12+)
04:20 Д/с «Одержимые». (12+)
04:50 «Спортивный детектив». (16+)
05:50 «Открытый показ». (12+)
06:20 Д/с «Несерьезно о футболе». (12+)

пятница

Рекламная служба:
215-20-26
206-40-23
реклама

5 августа, среда

Первый Канал

05:00, 09:25 «Доброе утро». (12+)
09:00, 12:00, 15:00, 18:00, 03:00 Новости. (16+)
09:55 «Модный приговор». (6+)
10:55 «Жить здорово!» (16+)
12:15 «Время покажет». (16+)
15:15 «Давай поженимся!» (16+)
16:00, 03:05 «Мужское/Женское». (16+)
18:40 «На самом деле». (16+)
19:40 «Пусть говорят». (16+)
21:00 «Время». (16+)
21:30 Т/с «Серебряный бор». (16+)
23:30 К 175-летию Русского географического общества. «Чукотский спецназ». (12+)
00:30 Т/с «Тот, кто читает мысли». (16+)
02:15 «Наедине со всеми». (16+)

РОССИЯ / ГТРК «Пермь»

05:00, 09:30 «Утро России». (16+)
09:00, 14:30, 21:05 «Вести». «Местное время». (16+)
09:55 «О самом главном». (12+)
11:00, 14:00, 17:00, 20:00 «Вести». (16+)
11:30 «Судьба человека» с Борисом Корчевниковым». (12+)
12:40, 18:40 «60 минут». (12+)
14:55, 03:30 Т/с «Тайны следствия». (12+)
17:15 «Андрей Малахов. Прямой эфир». (16+)
21:20 Т/с «Наживка для ангела». (12+)
01:50 Т/с «Доктор Рихтер». (16+)

НТВ

05:05 Т/с «Мухтар. Новый след». (16+)
06:00 «Утро. Самое лучшее». (16+)
08:00, 10:00, 13:00, 16:00, 19:00 «Сегодня». (16+)
08:25, 10:25 Т/с «Лесник. Своя земля». (16+)
13:25 «Обзор. Чрезвычайное происшествие». (16+)
13:55 Т/с «Морские дьяволы. Смерч. Судьбы». (16+)
16:25 «ДНК». (16+)
18:20, 19:40 Т/с «Ментовские войны». (16+)
23:00 Х/ф «Моя фамилия Шилов». (16+)
00:40 Т/с «Свидетели». (16+)
03:10 «Дело врачей». (16+)

ТНТ

07:00 «ТНТ. Gold». (16+)
08:55 «Просыпаемся по-новому». (16+)
09:00 «Дом-2. Lite». (16+)
10:15 «Дом-2. Остров любви». (16+)
11:30 «Бородина против Бузовой». (16+)
12:30 «Дом-2. Спаси свою любовь». (16+)
13:30 Т/с «Счастливы вместе». (16+)
14:30 Т/с «Реальные пацаны». (16+)
16:30 Т/с «Универ». (16+)
18:30 Т/с «Фитнес». (16+)
20:00 Т/с «Патриот». (16+)
21:00 Т/с «Ольга». (16+)
22:00 Т/с «Закон каменных джунглей». (16+)
23:00 «Дом-2. Город любви». (16+)
00:00 «Дом-2. После заката». (16+)
01:00 «Comedy Woman». (16+)
02:00 «Stand Up». (16+)
03:40 «Открытый микрофон». (16+)
06:10 «ТНТ. Best». (16+)

РЕН ТВ

05:00 «Территория заблуждений». (16+)
06:00 «Документальный проект». (16+)
07:00 «С бодрым утром!» (16+)
08:30, 12:30, 16:30, 19:30, 23:00 Новости. (16+)
09:00, 15:00 Д/ф «Засекреченные списки». (16+)
11:00 «Как устроен мир». (16+)
12:00, 16:00, 19:00 «Информационная программа 112». (16+)
13:00, 23:30 «Загадки человечества». (16+)
14:00 «Невероятно интересные истории». (16+)
17:00, 03:20 «Тайны Чапман». (16+)
18:00, 02:30 «Самые шокирующие гипотезы». (16+)
20:00 Х/ф «РЭД». (16+)
22:10 «Смотреть всем!» (16+)
00:30 Х/ф «РЭД-2». (16+)

ВЕТТА 24

06:00 «Утренний вестник». (16+)
12:00, 20:00 Т/с «Граф Монте-Кристо». (12+)
13:00, 17:00, 00:30 «Эх, дороги!» (16+)
13:05, 23:30 «Лобби-холл». (16+)
13:25 «Ворчун». (16+)
13:30, 17:55 «Книжная полка». (16+)
13:35, 17:35, 19:15, 23:00 «Хорошие люди». (16+)
13:45 «Специальный репортаж». (16+)
14:00, 16:00 «Дневной вестник». (16+)
15:00 «Золотой час хозяйки дома». (16+)
17:05, 21:40 «Дополнительное время». (16+)
17:25 «Здоровья для». (16+)
17:30, 21:30, 23:05 «Экология пространства». (16+)
17:40, 19:00, 23:15 «Научиться лечиться». (16+)
18:00 «Правила денег». (16+)
18:05, 23:10 «Здоровые дети». (16+)
18:10 «Доступный Урал». (16+)
18:30, 21:00, 22:30 «Вечерний вестник». (16+)
19:25 «Переводчик». (16+)
19:30, 00:35 «#Сториз». (16+)
19:55, 21:35, 00:55 «Астрологический прогноз». (0+)
22:00, 00:00 Д/ф «Госсовет». (12+)
23:50 «Чтоб я так жил». (6+)
01:00 «Легкого сна». (6+)

СТС

06:00, 05:50 «Ералаш». (0+)
06:25 М/с «Босс-молокосос: Снова в деле». (6+)
06:50 М/с «Приключения Вуди и его друзей». (0+)
07:30 М/с «Том и Джерри». (6+)
08:00, 19:00 Т/с «Любовь в нерабочие недели». (16+)
08:30 Х/ф «Бросок кобры». (16+)
10:45 Х/ф «Бросок кобры — 2». (16+)
12:55 Т/с «Ивановы-Ивановы». (16+)
20:00 Х/ф «Глубоководный горизонт». (16+)
22:05 Х/ф «Напролом». (16+)
00:05 Х/ф «Явление». (16+)
01:45 Х/ф «Мстители». (12+)
03:10 Х/ф «Привет, сестра, прощай, жизнь». (16+)
04:35 «Шоу выходного дня». (16+)
05:20 М/ф «Кошкин дом». (0+)

ДОМАШНИЙ

06:30, 06:20 «6 кадров». (16+)
06:55, 05:30 «По делам несовершеннолетних». (16+)
09:00 «Давай разведемся!» (16+)
10:10, 03:50 «Тест на отцовство». (16+)
12:15, 03:00 «Реальная мистика». (16+)
13:25, 02:10 «Понять. Простить». (16+)
14:30, 01:40 «Порча». (16+)
15:00 Т/с «Солнечный ноябрь». (16+)
23:00 Т/с «Женский доктор». (16+)

ТВЦ

06:00 «Настроение». (0+)
08:15 «Любимое кино». «Верные друзья». (12+)
08:45 Х/ф «Мачеха». (12+)
10:35 «Короли эпизода. Надежда Федосова». (12+)
11:30, 14:30, 17:50, 22:00 «События». (16+)
11:50 Т/с «Она написала убийство». (12+)
13:40, 05:10 «Мой герой. Алиса Гребенщикова». (12+)
14:50 «Город новостей». (16+)
15:05, 03:45 Т/с «Мисс Марпл Агаты Кристи». (12+)
16:55 «Мужчины Марины Голуб». (16+)
18:15 Т/с «Никонов и Ко». (16+)
22:30 «Обложка. Скандальные фото». (16+)
23:05, 01:55 «90-е. Выпить и закусить». (16+)
00:00 «События. 25-й час». (16+)
00:30 «Петровка, 38». (16+)
00:45 «Красный проект». (16+)
02:35 «Хроники московского быта. Скандал на могиле». (12+)
03:15 «Осторожно, мошенники! Домашние рабы». (16+)

Пятый канал

05:00, 09:00, 13:00, 17:30, 03:20 «Известия». (16+)
05:25 Т/с «Улицы разбитых фонарей — 4». (16+)
09:25, 13:25 Т/с «Гаишники-2». (16+)
13:45 Т/с «Шеф». (16+)
17:45 Т/с «Следствие любви». (16+)
19:25, 00:30 Т/с «След». (16+)
23:10 Т/с «Свои». (16+)
00:00 «Известия. Итоговый выпуск». (16+)
01:15, 03:30 Т/с «Детективы». (16+)

КУЛЬТУРА / ГТРК «Пермь»

06:30 «Письма из провинции». (0+)
07:00 «Легенды мирового кино». (0+)
07:30, 12:45, 19:45 Д/ф «Подземная одиссея». (0+)
08:20, 13:40 «Жизнь замечательных идей». (0+)
08:50, 21:35 Х/ф «Гонки по вертикали». (12+)
10:00, 19:30 Новости культуры. (0+)
10:15, 00:25 Д/ф «Скучная жизнь Марио Дель Монако». (0+)
11:10, 20:55 «Искусственный отбор». (0+)
11:55 «Academia». (0+)
14:05 «Исторические концерты». (0+)
15:00 Т/ф «Леди Макбет нашего уезда». (0+)
17:10 Д/с «Запечатленное время». (0+)
17:35 «Библейский сюжет». (0+)
18:05 «Полиглот». Французский с нуля за 16 часов! №10. (0+)
18:50 Д/ф «Повелитель гороскопов. Александр Ишлинский». (0+)
20:40 «Спокойной ночи, малыши!» (0+)
22:45 «Прощай, XX век». (0+)
23:25 Т/с «Конец парада». (16+)
01:20 Х/ф «Второй хор». (16+)
02:50 «Цвет времени». (0+)

МАТЧ ТВ

08:00 «Команда мечты». (12+)
08:30 «Ген победы». (12+)
09:00, 10:55, 13:00, 16:20, 20:55 Новости. (16+)
09:05, 13:05, 15:35, 16:25, 19:25, 01:55 «Все на «Матч»!» (12+)
11:00, 13:35 Футбол. Лига Европы. (0+)
16:00 «КХЛ. Лето. Live». (12+)
16:55 Хоккей. Parimatch Sochi Hockey Open. ХК «Сочи» — «Локомотив». (12+)
20:05, 07:40 «Дневник Олимпиады, которой не было…» (12+)
20:25 Еврокубки. Финальная серия. (12+)
21:00 «Все на футбол!» (12+)
21:45 Футбол. Лига Европы. «Шахтер» — «Вольфсбург». (12+)
23:50 Футбол. Лига Европы. «Интер» — «Хетафе». (12+)
02:25 Бокс. Международный турнир Kold Wars. Георгий Челохсаев против Айка Шахназаряна. Андрей Сироткин против Артема Карпеца. (16+)
04:25 «Самые сильные». (12+)
04:55 Смешанные единоборства. One FC. Джошуа Пасио против Рене Каталана. Стамп Фэйртекс против Би Нгуен. (16+)
06:35 Д/с «Несерьезно о футболе». (12+)

6 августа, четверг

Первый Канал

05:00, 09:25 «Доброе утро». (12+)
09:00, 12:00, 15:00, 18:00, 03:00 Новости. (16+)
09:55 «Модный приговор». (6+)
10:55 «Жить здорово!» (16+)
12:15 «Время покажет». (16+)
15:15, 02:45, 03:05 «Давай поженимся!» (16+)
16:00, 03:30 «Мужское/Женское». (16+)
18:40 «На самом деле». (16+)
19:40 «Пусть говорят». (16+)
21:00 «Время». (16+)
21:30 Т/с «Серебряный бор». (16+)
23:30 «Гол на миллион». (18+)
00:20 Т/с «Тот, кто читает мысли». (16+)
02:00 «Наедине со всеми». (16+)

РОССИЯ / ГТРК «Пермь»

05:00, 09:30 «Утро России». (16+)
09:00, 14:30, 21:05 «Вести». «Местное время». (16+)
09:55 «О самом главном». (12+)
11:00, 14:00, 17:00, 20:00 «Вести». (16+)
11:30 «Судьба человека» с Борисом Корчевниковым». (12+)
12:40, 18:40 «60 минут». (12+)
14:55, 03:30 Т/с «Тайны следствия». (12+)
17:15 «Андрей Малахов. Прямой эфир». (16+)
21:20 Т/с «Наживка для ангела». (12+)
01:50 Т/с «Доктор Рихтер». (16+)

НТВ

05:05 Т/с «Мухтар. Новый след». (16+)
06:00 «Утро. Самое лучшее». (16+)
08:00, 10:00, 13:00, 16:00, 19:00 «Сегодня». (16+)
08:25, 10:25 Т/с «Лесник. Своя земля». (16+)
13:25 «Обзор. Чрезвычайное происшествие». (16+)
13:55 Т/с «Морские дьяволы. Смерч. Судьбы». (16+)
16:25 «ДНК». (16+)
18:20, 19:40 Т/с «Ментовские войны». (16+)
00:40 Т/с «Свидетели». (16+)
03:05 «Дело врачей». (16+)

ТНТ

07:00 «ТНТ. Gold». (16+)
08:55 «Просыпаемся по-новому». (16+)
09:00, 10:15, 12:30, 23:00, 00:00 «Дом-2». (16+)
11:30 «Бородина против Бузовой». (16+)
13:30 Т/с «Счастливы вместе». (16+)
14:30 Т/с «Реальные пацаны». (16+)
16:30 Т/с «Универ». (16+)
18:30 Т/с «Фитнес». (16+)
20:00 Т/с «Патриот». (16+)
21:00 Т/с «Ольга». (16+)
22:00 Т/с «Закон каменных джунглей». (16+)
01:00 «Comedy Woman». (16+)
02:00 «ТНТ-Club». (16+)
02:05 «Stand Up». (16+)
03:40 «Открытый микрофон». (16+)
06:10 «ТНТ. Best». (16+)

РЕН ТВ

05:00, 04:35 «Военная тайна». (16+)
06:00, 09:00 «Документальный проект». (16+)
07:00 «С бодрым утром!» (16+)
08:30, 12:30, 16:30, 19:30, 23:00 Новости. (16+)
11:00 «Как устроен мир». (16+)
12:00, 16:00, 19:00 «Информационная программа 112». (16+)
13:00, 23:30 «Загадки человечества». (16+)
14:00 «Невероятно интересные истории». (16+)
15:00 «Неизвестная история». (16+)
17:00, 03:45 «Тайны Чапман». (16+)
18:00, 02:55 «Самые шокирующие гипотезы». (16+)
20:00 Х/ф «Добро пожаловать в рай». (16+)
22:10 «Смотреть всем!» (16+)
00:30 Х/ф «Бездна». (16+)

ВЕТТА 24

06:00 «Утренний вестник». (16+)
12:00, 20:00 Т/с «Граф Монте-Кристо». (12+)
13:00, 17:00, 00:30 «Эх, дороги!» (16+)
13:05, 17:45 «#Сториз». (16+)
13:30, 19:50, 21:30, 23:00, 00:00 «Хорошие люди». (16+)
13:40 «Дополнительное время». (16+)
14:00, 16:00 «Дневной вестник». (16+)
15:00 «Золотой час хозяйки дома». (16+)
17:05 «Здоровья для». (16+)
17:10 «Краев не видишь?» (16+)
17:25 «Переводчик». (16+)
17:30, 23:10 Д/ф «Госсовет». (12+)
18:05 «Кулинарный лайфхак». (16+)
18:10 «Здоровые дети». (16+)
18:15, 00:50 «Правила денег». (16+)
18:20 «Экология пространства». (16+)
18:25 «Книжная полка». (16+)
18:30, 21:00, 22:30 «Вечерний вестник». (16+)
19:00 «Время экономить». (16+)
19:20, 21:40 «Чтоб я так жил». (6+)
19:30, 22:10 «Лобби-холл». (16+)
19:55, 21:35, 00:55 «Астрологический прогноз». (0+)
21:50, 00:35 «Научиться лечиться». (16+)
22:05 «Ворчун». (16+)
23:40 «Доступный Урал». (16+)
00:15 «Дачные истории». (16+)
01:00 «Легкого сна». (6+)

СТС

06:00, 05:50 «Ералаш». (0+)
06:25 М/с «Босс-молокосос: Снова в деле». (6+)

Афиша избранное

Рузанна Баталина

31 июля — 7 августа

Первая неделя августа подарит пермякам массу интересных событий: кинотеатр под открытым небом, новые выставки и даже театральный сериал — всё это в нашем обзоре, посвящённом тому, чем заняться и как интересно провести ближайшие дни.

В рамках масштабной программы исследования современного российского искусства музей PERMM представляет персональную выставку Венеры Казаровой **«Когда мне больно, я смотрю на цветы»** (6+). Впервые перформансер, fashion-дизайнер и сценограф выступит в качестве художника — опыты её эфемерного искусства воплотятся в тотальной инсталляции на двух уровнях музея. Первый этаж выставки представляет образ мира насилия. Проекты основаны на документальных воспоминаниях и личных переживаниях художницы, наиболее яркие из которых — антиэстетика советского быта и осознание существования войны. Второй этаж — «верхний мир», освобождённый от стигматов реальности, в котором художница как бы побеждает хаос и создаёт чистую гармонию подобно мыслителям античности.

Музей современного искусства PERMM, с 1 августа

С 31 июля по 12 сентября для жителей и гостей Перми будет работать развлекательная площадка **«Спеши в кино»** (18+), где можно бесплатно посмотреть кино или концертную программу из своего автомобиля. Показы фильмов будут проходить каждую пятницу и воскресенье в 20:00, а по субботам в 20:00 зрителей ждут яркие избранные концертные программы.

Программу кинопоказов откроет фильм «Война токов» (2017 год, режиссёр — Альфонсо Гомез-Рейон). Действие истории происходит в конце XIX века, когда в США разворачивается ожесточённая промышленная война, война токов. Потребность в электричестве среди граждан растёт, поэтому начинается битва за поставку энергии. Эдисон и Вестингауз работают в двух конкурирующих компаниях, одна из которых продвигает постоянный ток, а вторая — переменный.

В субботу Пермский академический Театр-Театр представит свою концертную программу с яркими фрагментами из знаменитых спектаклей театра. В этот вечер зрителей ждут композиции из мюзиклов «Винил» и Jesus Christ Superstar, «Алые паруса», спектакля «Географ глобус пропил» и концерта «Двое в городе» в исполнении ведущих артистов театра.

В воскресенье пройдёт показ советского кинофильма «Асса» (1987 год, режиссёр — Сергей Соловьёв). «Асса» — первая часть трилогии режиссёра Сергея Соловьёва, которая сразу обрела популярность у молодёжной аудитории. Созданная в революционное время перемен и общественных манифестаций картина проникнута романтическим пафосом и абсурдом существования людей в вырождающейся социалистической системе. В работе над лентой приняли участие популярные рок-музыканты Виктор Цой, Борис Гребенщиков.

На площадке будет организована фуд-зона, а чтобы обеспечить комфортный и безопасный просмотр для каждого из участников, количество мест в автокинотеатре строго ограничено — площадка рассчитана на 250 машин.

Парковка перед ТРК «СпешиLove» (ул. Спешилова, 114), 31 июля, 1, 2 августа, 20:00

Пермская художественная галерея приглашает на новую выставку **«Строгановы. Эпоха в иконных образах»** (6+). В экспозиции представлены произведения декоративно-прикладного искусства и иконы XVI–XVII веков, отмеченные вкладными надписями Строгановых. Галерея впервые показывает ряд произведений — это стало возможным благодаря проведению сложной реставрации. Например, это иконы работы мастеров Московской Оружейной палаты XVII века, находившиеся когда-то в иконостасе церкви Похвалы Богородицы Орла-городка и Благовещенского храма в Сольвычегодске.

Пермская художественная галерея, с 1 августа

В Перми продолжает работу **«Лето-Парк»** (0+). Ежедневно на нескольких площадках — «Площадь семьи», «Площадь мастеров», «Площадь игр», «Площадь событий» — гостей парка ждут различные мастер-классы, концерты, игры на открытом воздухе и многое другое.

Сквер у оперного театра, ежедневно

В Летнем читальном зале Пермской краевой библиотеки им. А. М. Горького проходит тематическая неделя **«Пермские поэты и писатели»** (6+). Читатели увидят видеозаписи творческих встреч с Фёдором Востриковым, Виталием Богомоловым, Алексеем Дубровиным, Алексеем Мальцевым. 31 июля, в последний день работы Летнего читального зала, состоится показ презентации альманаха «Литературная Пермь». Все творческие встречи и презентации записаны сотрудниками отдела краеведения Пермской краевой библиотеки им. А. М. Горького в разное время.

Краевая библиотека им. Горького, до 31 июля

Пермский театр юного зрителя готовит первую в России театральную адаптацию повести Дэвида Алмонда «**Ангелино Браун»** (6+). Онлайн-проект включает в себя девять серий.

Выход первой планируется 5 августа. Дэвид Алмонд — известный британский писатель, лауреат Международной премии Андерсена («Нобелевки» детской литературы и других престижных литературных наград, а главное — он автор повестей и пьес для детей и подростков, написанных в уникальном жанре магического реализма. Самая известная его книга «Скеллиг» неоднократно ставилась в театре и нашла воплощение в кино. Книга «Ангелино Браун» в переводе Ольги Варшавер вышла в России в начале 2020 года. Её действие разворачивается в небольшом английском городке, где в доме 15 по Кондукторскому переулку живут водитель автобуса Берт и его жена, школьная повариха Бетти. У них неожиданно появляется маленький Ангел, который учится летать, говорить, писать. История «Ангелино Браун» готовит для зрителей множество смешных и трогательных моментов. Инсценировку повести создал драматург Илья Губин, режиссёром, оператором и монтажёром выступил Алексей Романов, продюсер проекта — Елена Филимоновых. Роли сыграли Александр Смирнов, Дмитрий Гордеев, Наталья Аникина, заслуженная артистка РФ Валентина Лаптева, Евгений Замахаев, Степан Сопко, Евгения Шишенина, Александр Королёв, а также руководители театра народный артист РФ Михаил Скоморохов и Артём Агеев.

Серии, по пять–семь минут каждая, будут выходить по средам и пятницам в социальных сетях Пермского ТЮЗа (ВКонтакте, Facebook), а также на официальном YouTube-канале театра.

6 августа, четверг

06:50 М/с «Приключения Вуди и его друзей». (0+)
07:30 М/с «Том и Джерри». (6+)
08:00, 19:00 Т/с «Любовь в нерабочие недели». (16+)
08:30 «Уральские пельмени. Смехbook». (16+)
09:05 Х/ф «Напролом». (16+)
11:00 Х/ф «Глубоководный горизонт». (16+)
13:00 Т/с «Ивановы-Ивановы». (16+)
20:00 Х/ф «Каратэ-пацан». (12+)
22:55 Х/ф «Случайный шпион». (12+)
00:40 Х/ф «Мстители». (12+)
02:15 Х/ф «Привет, сестра, прощай, жизнь». (16+)
03:45 «Слава богу, ты пришел!» (16+)
04:35 «Шоу выходного дня». (16+)
05:20 М/ф «Пастушка и трубочист». (0+)

ДОМАШНИЙ

06:30, 06:25 «6 кадров». (16+)
06:45, 05:35 «По делам несовершеннолетних». (16+)
08:55 «Давай разведемся!» (16+)
10:00, 03:55 «Тест на отцовство». (16+)
12:10, 03:00 «Реальная мистика». (16+)
13:25, 02:10 «Понять. Простить». (16+)
14:30, 01:40 «Порча». (16+)
15:00 Т/с «Солнечный ноябрь». (16+)
23:00 Т/с «Женский доктор». (16+)

ТВЦ

06:00 «Настроение». (0+)
08:15 «Доктор и...» (16+)
08:50 Х/ф «Будьте моим мужем…» (6+)
10:35 Д/ф «Валентина Титова. В тени великих мужчин». (12+)
11:30, 14:30, 17:50, 22:00 «События». (16+)
11:50 Т/с «Она написала убийство». (12+)
13:40, 05:10 «Мой герой. Ксения Стриж». (12+)
14:50 «Город новостей». (16+)
15:05, 03:40 Т/с «Мисс Марпл Агаты Кристи». (12+)
16:55 Д/ф «Когда Меган встретила Кейт». (16+)
18:15 Т/с «Никонов и Ко». (16+)
22:30 «10 самых… Трудовое прошлое звезд». (16+)
23:05 Д/ф «Вторая семья: жизнь на разрыв». (12+)
00:00 «События. 25-й час». (16+)
00:30 «Петровка, 38». (16+)
00:45 «Красный проект». (16+)
01:50 «Прощание. Маршал Ахромеев». (16+)
02:30 «Удар властью. Галина Старовойтова». (16+)
03:15 «Осторожно, мошенники! Старики-разбойники». (16+)

Пятый канал

05:00, 09:00, 13:00, 17:30, 03:25 «Известия». (16+)
05:35, 13:45 Т/с «Шеф». (16+)
09:25, 13:25 Т/с «Гаишники-2». (16+)
17:45 Т/с «Следствие любви». (16+)
19:25, 00:30 Т/с «След». (16+)
23:10 Т/с «Свои». (16+)
00:00 «Известия. Итоговый выпуск». (16+)
01:10, 03:35 Т/с «Детективы». (16+)

КУЛЬТУРА / ГТРК «Пермь»

06:30 «Письма из провинции». (0+)
07:00 «Легенды мирового кино». (0+)
07:30, 12:45 Д/ф «Подземная одиссея». (0+)
08:20, 13:40 «Жизнь замечательных идей». (0+)
08:55, 21:35 Х/ф «Кража». (12+)
10:00, 19:30 Новости культуры. (0+)
10:15, 00:25 Д/ф «Энрико Карузо. Запретные воспоминания». (0+)
11:10, 20:55 «Искусственный отбор». (0+)
11:55 «Academia». (0+)
14:10 «Исторические концерты». (0+)
14:50 «Цвет времени». (0+)
15:00 Т/ф «Семейное счастие». (0+)
17:05 Д/с «Запечатленное время». (0+)
17:35 «Библейский сюжет». (0+)
18:05 «Полиглот». Французский с нуля за 16 часов! №11. (0+)
18:50 Д/ф «Интернет полковника Китова». (0+)
19:45 Д/ф «Кабинет редкостей». (0+)
20:40 «Спокойной ночи, малыши!» (0+)
22:45 «Прощай, XX век». (0+)
23:25 Т/с «Конец парада». (16+)
01:20 Х/ф «Молодой Карузо». (0+)
02:40 «Красивая планета». (0+)

МАТЧ ТВ

08:00 «Команда мечты». (12+)
08:30 «Ген победы». (12+)
09:00, 10:55, 13:00, 15:40, 18:05 Новости. (16+)
09:05, 13:05, 18:10, 21:25, 01:55 «Все на «Матч»!» (12+)
11:00 Футбол. Лига Европы. (0+)
13:40 Футбол. Лига Европы. «Копенгаген» — «Истанбул Башакшехир». (0+)
15:45 Футбол. Лига Европы. «Манчестер Юнайтед» — ЛАСК. (0+)
17:45, 07:10 «Дневник Олимпиады, которой не было…» (12+)
18:55 Хоккей. Parimatch Sochi Hockey Open. СКА — Олимпийская сборная России. (12+)
21:45 Футбол. Лига Европы. «Севилья» — «Рома». (12+)
23:50 Футбол. Лига Европы. «Вулверхэмптон» — «Олимпиакос». (12+)
02:40 Д/ф «Спорт высоких технологий. Чемпионы против легенд». (12+)
03:45 Д/ф «Спорт высоких технологий». (12+)
04:50 Лето-2020. Лучшие бои. (16+)
06:10 Д/с «Несерьезно о футболе». (12+)
07:30 Обзор Лиги Европы. (12+)

7 августа, пятница

Первый Канал

05:00, 09:25 «Доброе утро». (12+)
09:00, 12:00, 15:00, 18:00 Новости. (16+)
09:55, 03:20 «Модный приговор». (6+)
10:55 «Жить здорово!» (16+)
12:15 «Время покажет». (16+)
15:15, 04:05 «Давай поженимся!» (16+)
16:00, 04:45 «Мужское/Женское». (16+)
18:40 «На самом деле». (16+)
19:40 «Поле чудес». (16+)
21:00 «Время». (16+)
21:30 Олимп Суперкубок России по футболу. «Зенит» (СПб) — «Локомотив» (Москва). (12+)
23:45 Х/ф «Любовь-морковь по-французски». (18+)
01:15 «Большие гонки». (12+)
02:35 «Наедине со всеми». (16+)

РОССИЯ / ГТРК «Пермь»

05:00, 09:30 «Утро России». (16+)
09:00, 14:30, 21:05 «Вести». «Местное время». (16+)
09:55 «О самом главном». (12+)
11:00, 14:00, 17:00, 20:00 «Вести». (16+)
11:30 «Судьба человека» с Борисом Корчевниковым». (12+)
12:40, 18:40 «60 минут». (12+)
14:55 Т/с «Тайны следствия». (12+)
17:15 «Андрей Малахов. Прямой эфир». (16+)
21:20 «Юморина». (16+)
23:10 «Новая волна». (12+)
01:10 Шоу Елены Степаненко. (12+)
02:05 Х/ф «Моя мама против». (12+)

НТВ

05:05 Т/с «Мухтар. Новый след». (16+)
06:00 «Утро. Самое лучшее». (16+)
08:00, 10:00, 13:00, 16:00, 19:00 «Сегодня». (16+)
08:25, 10:25 Т/с «Лесник. Своя земля». (16+)
13:25 «Обзор. Чрезвычайное происшествие». (16+)
13:55 Т/с «Морские дьяволы. Смерч. Судьбы». (16+)
16:25 «ДНК». (16+)
17:25 «Жди меня». (12+)
18:20, 19:40 Т/с «Ментовские войны». (16+)
00:35 «Квартирник НТВ у Маргулиса». «Игорь Растеряев». (16+)
01:40 Т/с «Свидетели». (16+)
03:15 «Дело врачей». (16+)

ТНТ

07:00 «ТНТ. Gold». (16+)
08:55 «Просыпаемся по-новому». (16+)
09:00, 10:15, 12:30, 23:00, 00:00 «Дом-2». (16+)
11:30 «Бородина против Бузовой». (16+)
13:30 Т/с «Счастливы вместе». (16+)
14:30 Т/с «Реальные пацаны». (16+)
16:30 Т/с «Универ». (16+)
18:30 Т/с «Фитнес». (16+)
20:00 «Comedy Woman». Дайджест. (16+)
21:00 «Комеди Клаб». Дайджест. (16+)
22:00 «ХБ». (18+)
01:00 «Такое кино!» (16+)
01:30 «Stand Up». (16+)
04:05 «Открытый микрофон». (16+)
05:45 «ТНТ. Best». (16+)

РЕН ТВ

05:00 «Военная тайна». (16+)
06:00, 09:00, 15:00 «Документальный проект». (16+)
07:00 «С бодрым утром!» (16+)
08:30, 12:30, 16:30, 19:30 Новости. (16+)
11:00 «Как устроен мир». (16+)
12:00, 16:00, 19:00 «Информационная программа 112». (16+)
13:00 «Загадки человечества». (16+)
14:00 «Невероятно интересные истории». (16+)
17:00 «Тайны Чапман». (16+)
18:00 «Самые шокирующие гипотезы». (16+)
20:00 Д/ф «Красиво жить не запретишь!» (16+)
21:00 Х/ф «Столкновение с бездной». (12+)
23:25 Х/ф «Идеальный шторм». (16+)
01:50 Х/ф «Ближайший родственник». (16+)
03:35 Х/ф «Разборки в маленьком Токио». (16+)

ВЕТТА 24

06:00 «Утренний вестник». (16+)
12:00, 22:20, 00:30 «Экология пространства». (16+)
12:05 Т/с «Граф Монте-Кристо». (12+)
13:00, 17:00 «Эх, дороги!» (16+)
13:05, 23:30 «Лобби-холл». (16+)
13:25, 17:30, 00:35 «Время экономить». (16+)
13:45, 17:05, 18:10 Д/ф «Госсовет». (12+)
14:00, 16:00 «Дневной вестник». (16+)
15:00 «Золотой час хозяйки дома». (16+)
17:20 «Хорошие люди». (16+)
17:50, 00:00 «Научиться лечиться». (16+)
18:05, 20:55, 23:25 «Переводчик». (16+)
18:25, 22:25 «Здоровья для». (16+)
18:30, 21:00, 22:30 «Вечерний вестник». (16+)
19:00 «Арт-география». (16+)
19:15, 00:15 «Специальный репортаж». (16+)
19:30 «Краев не видишь?». (16+)
19:45, 23:00 «Кулинарный лайфхак». (16+)
19:50 «Здоровые дети». (16+)
19:55, 21:35, 00:55 «Астрологический прогноз». (0+)
20:00 «Доступный Урал». (16+)
20:30, 22:10, 23:50 «Чтоб я так жил». (6+)
20:40 «Дачные истории». (16+)
21:30 «Свободное время». (16+)
21:40 «#Сториз». (16+)
22:05 «Книжная полка». (16+)
23:05 «Дополнительное время». (16+)
01:00 «Легкого сна». (6+)

СТС

06:00, 05:50 «Ералаш». (6+)
06:25 М/с «Босс-молокосос. Снова в деле». (6+)
06:50 М/с «Приключения Вуди и его друзей». (0+)
07:30 М/с «Том и Джерри». (6+)
08:00 Т/с «Любовь в нерабочие недели». (16+)
08:30 Х/ф «Случайный шпион». (12+)
10:20 Х/ф «Каратэ-пацан». (12+)
13:05 «Уральские пельмени. Смехbook». (16+)
13:10 Шоу «Уральских пельменей». (16+)
21:00 Х/ф «Самый лучший день». (16+)
23:15 Х/ф «Блэйд». (18+)
01:35 Х/ф «Блэйд-2». (18+)
03:25 Х/ф «Фальшивая свадьба». (16+)
04:50 «Шоу выходного дня». (16+)
05:35 М/ф «Грибок». (0+)

ДОМАШНИЙ

06:30, 06:15 «6 кадров». (16+)
07:00, 05:25 «По делам несовершеннолетних». (16+)
09:05, 04:35 «Давай разведемся!» (16+)
10:15 «Тест на отцовство». (16+)
12:25, 03:50 «Реальная мистика». (16+)
13:25, 03:00 «Понять. Простить». (16+)
14:30, 02:35 «Порча». (16+)
15:00 Т/с «Солнечный ноябрь». (16+)
19:00 Х/ф «Следы в прошлое». (16+)
23:10 Х/ф «Артистка». (16+)

ТВЦ

06:00 «Настроение». (0+)
08:10 Х/ф «По улицам комод водили…» (0+)
09:30 Х/ф «Призрак на двоих». (12+)
11:30, 14:30, 22:00 «События». (16+)
11:50 Т/с «Она написала убийство». (12+)
13:40 «Мой герой. Александр Журбин». (12+)
14:50 «Город новостей». (16+)
15:05 Т/с «Мисс Марпл Агаты Кристи». (12+)
16:55 Д/ф «Роковой курс. Триумф и гибель». (12+)
18:00 Х/ф «Я объявляю вам войну». (12+)
19:55 Х/ф «Восемь бусин на тонкой ниточке». (12+)
22:30 Т/с «Каменская». «Игра на чужом поле». (16+)
00:35 Х/ф «Ва-банк — 2». (12+)
02:00 «Петровка, 38». (16+)
02:15 Х/ф «Сердце женщины». (12+)
03:55 Х/ф «Добро пожаловать, или Посторонним вход воспрещен». (0+)
05:05 Д/ф «Валентина Титова. В тени великих мужчин». (12+)

Пятый канал

05:00, 09:00, 13:00 «Известия». (16+)
05:25 Т/с «Шеф». (16+)
06:55, 09:25, 13:25 Т/с «Разведчицы». (16+)
19:10 Т/с «След». (16+)
01:45 Т/с «Детективы». (16+)

КУЛЬТУРА / ГТРК «Пермь»

06:30 «Письма из провинции». (0+)
07:00 «Легенды мирового кино». (0+)
07:35, 12:45 Д/ф «Кабинет редкостей». (0+)
08:25, 13:40 «Жизнь замечательных идей». (0+)
08:55, 21:40 Х/ф «Кража». (12+)
10:00, 19:30 Новости культуры. (0+)
10:15 Х/ф «Аршин Мал Алан». (0+)
11:55 «Academia». (0+)
14:10 «Исторические концерты». (0+)
15:00 Т/ф «Свадьба Кречинского». (0+)
17:35 «Библейский сюжет». (0+)
18:05 «Полиглот». Французский с нуля за 16 часов! №12. (0+)
18:50 Д/ф «Загадка ЛК-1. Леонид Куприянович». (0+)
19:45 «Искатели». (0+)
20:30 «Спокойной ночи, малыши!» (0+)
20:45 75 лет Александру Журбину. «Линия жизни». (0+)
22:45 «Прощай, XX век». (0+)
23:25 Т/с «Конец парада». (16+)
00:25 Д/ф «Жозефина Бейкер. Первая в мире чернокожая звезда». (0+)
01:20 Х/ф «Очаровательные и опасные». (0+)

МАТЧ ТВ

08:00 «Команда мечты». (12+)
08:30 «Ген победы». (12+)
09:00, 10:55, 13:00, 15:35, 19:15 Новости. (16+)
09:05, 13:05, 15:40, 20:25, 23:25, 02:15 «Все на «Матч»!» (12+)
11:00 Футбол. Лига Европы. «Базель» — «Айнтрахт». (12+)
13:35 Футбол. Лига Европы. «Байер» — «Рейнджерс». (0+)
16:25 Регби. Лига Ставок — Чемпионат России. «Енисей-СТМ» — «Красный Яр». (12+)
19:20 «Все на футбол!» Афиша. (12+)
20:05, 05:25 «Дневник Олимпиады, которой не было…» (12+)
20:55 Хоккей. Parimatch Sochi Hockey Open. ХК «Сочи» — СКА. (12+)
23:50 Футбол. ЛЧ. «Манчестер Сити» — «Реал». (12+)
01:55 «Точная ставка». (16+)
02:55 Бокс. Международный турнир Kold Wars. Исмаил Илиев против Асинии Байфилда. Али Измайлов против Лоренса Осуэке. (16+)
04:55 «Самые сильные». (12+)
05:45 «Смешанные единоборства. Сделано в России». (16+)
07:00 Смешанные единоборства. Bellator. Майкл Чендлер против Бенсона Хендерсона. Реванш. (16+)

• важно знать

Какие медицинские услуги предоставляются населению 65+ в поликлиниках и больницах?

В период самоизоляции медицинская помощь людям старшего возраста организована преимущественно на дому. Им рекомендовано обращаться в регистратуру для вызова специалиста на дом. Исключения составляют экстренная госпитализация и посещение травмпункта, например при укусе клеща или в случае травмы.

Виктор Михалев

Взрослому населению в поликлиниках и больницах предоставляются следующие услуги:

— плановая вакцинация;

— первичная и консультативная помощь узких специалистов, в том числе стоматологов;

— экстренная госпитализация;

— обязательные предварительные медицинские осмотры (обследования) абитуриентов для поступления в сузы, вузы;

— предварительные медицинские осмотры при поступлении на работу;

— медицинские осмотры для предоставления документов в социальные службы и для получения водительского удостоверения;

— медицинские осмотры лиц, деятельность которых связана с производством, транспортировкой, переработкой, хранением, реализацией продуктов питания, с оформлением личных медицинских книжек;

— медицинские осмотры предполётные, послеполётные, предрейсовые, послерейсовые, предсменные, послесменные;

— медицинские осмотры лиц по направлению призывной комиссии;

— медицинские осмотры для прохождения медико-социальной, судебно-медицинской экспертиз и иных медицинских экспертиз;

— медицинские освидетельствования на выявление ВИЧ-инфекции, на наличие инфекционных заболеваний, представляющих опасность для окружающих, психиатрические освидетельствования, а также другие медицинские освидетельствования, обязательность проведения которых предусмотрена нормативными правовыми актами Российской Федерации;

— медицинское освидетельствование для получения справки на оружие;

— медицинское освидетельствование для получения прав на управление транспортным средством.

Вызывать врача на дом для получения медицинской помощи следует и пациентам с признаками ОРВИ.

Временно не оказываются следующие услуги: плановая госпитализация в стационары, за исключением пациентов с заболеваниями, представляющими опасность для окружающих, пациентов с заболеваниями и состояниями, при которых отсрочка оказания медицинской помощи на определённое время может повлечь ухудшение их состояния, угрозу жизни и здоровью. А также за исключением онкологии, кардиологии и гемодиализа.

Всем категориям граждан при посещении поликлиники необходимо знать:

• социальная дистанция между пациентами должна быть не менее 1,5 м, обязательно наличие маски и перчаток;

• запись пациентов осуществляется предварительно по телефону или по средствам электронной записи с временным интервалом между пациентами не менее 15 минут;

• обязательно прохождение медицинского поста на входе в учреждение с обязательной термометрией и осмотром на наличие внешних признаков ОРВИ.

По информации permkrai.ru

8 августа, суббота

Первый Канал
06:00 «Доброе утро. Суббота». (12+)
09:45 «Слово пастыря». (0+)
10:00, 12:00 Новости. (16+)
10:15 «Михаил Державин. «Во всем виноват Ширвиндт». (12+)
11:15, 12:15 «Видели видео?» (6+)
13:50 «На дачу!» с Наташей Барбье». (6+)
15:00 Т/с «А у нас во дворе…» (12+)
17:05 «Кто хочет стать миллионером?» (12+)
18:00, 21:20 «Сегодня вечером». (16+)
21:00 «Время». (16+)
22:40 Х/ф «Лучше дома места нет». (16+)
00:40 «Большие гонки». (12+)
02:00 «Наедине со всеми». (16+)
02:45 «Модный приговор». (6+)
03:30 «Давай поженимся!» (16+)
04:10 «Мужское/Женское». (16+)

РОССИЯ / ГТРК «Пермь»
05:00 «Утро России. Суббота». (16+)
08:00 «Вести». «Местное время». (16+)
08:20 «Местное время. Суббота». (16+)
08:35 «По секрету всему свету». (12+)
09:00 «Тест». (12+)
09:25 «Пятеро на одного». (12+)
10:10 «Сто к одному». Телеигра. (12+)
11:00, 20:00 «Вести». (16+)
11:30 «Аншлаг и компания». (16+)
13:25 «Доктор Мясников». (12+)
14:30 Х/ф «За лучшей жизнью». (12+)
18:00 «Привет, Андрей!» (12+)
21:00 Х/ф «Этим летом и навсегда». (12+)
01:00 Х/ф «Его любовь». (12+)

НТВ
05:15 Х/ф «Пляж». (16+)
08:00, 10:00, 16:00, 19:00 «Сегодня». (16+)
08:20 «Готовим с Алексеем Зиминым». (0+)
08:45 «Кто в доме хозяин?» (12+)
09:25 «Едим дома». (0+)
10:20 «Главная дорога». (16+)
11:00 «Живая еда». (12+)
12:00 «Квартирный вопрос». (0+)
13:00 «НашПотребНадзор». (16+)
14:05 «Поедем, поедим!» (0+)
15:00 «Своя игра». (0+)
16:20 «Следствие вели…» (16+)
19:25 «Секрет на миллион». «Анна Семенович». (16+)
23:20 Х/ф «Всем всего хорошего». (16+)
01:25 Т/с «Свидетели». (16+)
03:10 «Дело врачей». (16+)

ТНТ
07:00, 01:00 «ТНТ MUSIC». (16+)
07:20 «ТНТ. Gold». (16+)
09:00 Т/с «СашаТаня». (16+)
10:55 «Просыпаемся по-новому». (16+)
11:00 «Битва дизайнеров». (16+)
12:00 Т/с «Физрук». (16+)
17:00 Х/ф «Соловей-разбойник». (16+)
18:55 «Однажды в России». Спецдайджест. (16+)
22:00 «Женский стендап». Спецдайджест. (16+)
23:00 «Дом-2. Город любви». (16+)
00:00 «Дом-2. После заката». (16+)
01:30 «Stand Up». (16+)
04:05 «Открытый микрофон». (16+)

РЕН ТВ
05:00 «Невероятно интересные истории». (16+)
07:20 Х/ф «Конан-разрушитель». (12+)
09:15 «Минтранс». (16+)
10:15 «Самая полезная программа». (16+)
11:15 «Военная тайна». (16+)
15:20 Д/ф «Засекреченные списки. Прорвемся! 11 способов сберечь свои деньги». (16+)
17:20 Х/ф «Великий уравнитель». (16+)
20:00 Х/ф «Великий уравнитель — 2». (16+)
22:30 Х/ф «Опасные пассажиры поезда 123». (16+)
00:30 Х/ф «Столкновение с бездной». (12+)
02:30 «Тайны Чапман». (16+)

ВЕТТА 24
08:00 Мультфильмы. (0+)
10:00 «Все-все-все за неделю». (16+)
10:30, 11:30, 15:35, 18:15 «Специальный репортаж». (16+)
10:45, 16:25, 21:40 «Научиться лечиться». (16+)
11:00, 16:40, 19:05, 22:40 «Время экономить». (16+)
11:20, 21:30, 00:55 «Здоровые дети». (16+)
11:25, 17:40, 20:25, 23:10 «Здоровья для». (16+)
11:40, 15:45, 19:25, 22:05, 00:40 «Эх, дороги!» (16+)
11:55, 16:00, 19:40, 22:20, 00:20 «Лобби-холл». (16+)
12:15 «#Сториз». (16+)
12:35, 17:30, 18:05, 20:35, 21:55, 23:50 «Хорошие люди». (16+)
12:45, 16:20, 18:30, 20:20 «Кулинарный лайфхак». (16+)
12:55, 17:05, 20:30 «Свободное время». (16+)
13:00 Т/с «Граф Монте-Кристо». (12+)
15:00, 20:00, 00:00 «Дополнительное время». (16+)
15:20, 20:45, 23:35 «Краев не видишь?» (16+)
17:00, 21:10 «Переводчик». (16+)
17:10, 23:15 «Доступный Урал». (16+)
17:45, 21:25, 23:00 «Экология пространства». (16+)
17:50, 21:15 «Чтоб я так жил». (6+)
18:00, 21:35 «Книжная полка». (16+)
18:45, 21:05, 23:05 «Ворчун». (16+)
18:50 «Арт-география». (16+)
21:00 «Правила денег». (16+)
01:00 «Легкого сна». (6+)

СТС
06:00, 05:50 «Ералаш». (0+)
06:20 М/с «Приключения Вуди и его друзей». (0+)
06:35 М/с «Тролли. Праздник продолжается!» (6+)
07:00 М/с «Три кота». (0+)
07:30 М/с «Том и Джерри». (6+)
08:00 М/с «Лекс и Плу. Космические таксисты». (6+)
08:25 Шоу «Уральских пельменей». (16+)
09:00 «ПроСТО кухня». (12+)
10:00 Х/ф «Тысяча слов». (16+)
11:55 Х/ф «Знакомьтесь, Дейв». (12+)
13:45 Х/ф «Богатенький Ричи». (12+)
15:40 М/ф «Волшебный парк Джун». (6+)
17:20 М/ф «Миньоны». (6+)
19:05 М/ф «Гадкий я». (6+)
21:00 Х/ф «Мег: Монстр глубины». (16+)
23:10 Х/ф «Блэйд-2». (18+)
01:30 Х/ф «Блэйд-3: Троица». (18+)
03:15 Х/ф «Клик: С пультом по жизни». (12+)
04:55 «6 кадров». (16+)
05:20 М/ф «Сказка о золотом петушке». (0+)

ДОМАШНИЙ
06:30 Д/с «Звезды говорят». (16+)
07:25 Х/ф «Избранница». (16+)
11:35, 00:55 Т/с «Затмение». (16+)
19:00 Т/с «Великолепный век». (16+)
23:10 Х/ф «Лабиринты любви». (16+)
04:00 «Знать будущее. Жизнь после Ванги». (16+)
06:25 «6 кадров». (16+)

ТВЦ
05:45 Д/ф «Вторая семья: жизнь на разрыв». (12+)
06:25 Х/ф «Будьте моим мужем…» (6+)
07:50 «Православная энциклопедия». (6+)
08:15 «Полезная покупка». (16+)
08:25 Х/ф «Рассвет на Санторини». (12+)
10:20, 11:45 Х/ф «Неуловимые мстители». (6+)
11:30, 14:30, 22:00 «События». (16+)
12:15 Х/ф «Новые приключения неуловимых». (6+)
13:50, 14:50 Х/ф «Тайна последней главы». (12+)
18:15 Х/ф «Разоблачение единорога». (12+)
22:15 «Прощание. Юрий Андропов». (16+)
23:05 «Приговор. «Орехи». (16+)
23:50 «Дикие деньги. Игорь Коломойский». (16+)
00:30 «Кризис жанра». (16+)
00:55 «90-е. Горько!» (16+)
01:40 «Свадьба и развод. Никита Джигурда и Марина Анисина». (16+)
02:20 «Мужчины Марины Голуб». (16+)
03:00 Д/ф «Когда Меган встретила Кейт». (16+)
03:40 «Обложка. Скандальные фото». (16+)
04:10 Х/ф «Призрак на двоих». (12+)

УВАЖАЕМЫЕ ЧИТАТЕЛИ,
если вам не хватило печатного выпуска газеты «Пятница» в местах её распространения, читайте электронную версию газеты в группе соцсети «ВКонтакте» fridayperm, на сайтах newsko.ru и газетапятница.рф
реклама

Пятый канал
05:00 Т/с «Детективы». (16+)
07:55 Х/ф «Блеф». (16+)
10:00 Т/с «Свои-2». (16+)
13:30 Т/с «След». (16+)
01:10 «Светская хроника». (16+)

КУЛЬТУРА / ГТРК «Пермь»
06:30 «Библейский сюжет». (0+)
07:00, 02:30 Мультфильмы. (0+)
08:15 Х/ф «Гран-па». (0+)
09:40 «Обыкновенный концерт с Эдуардом Эфировым». (0+)
10:10 «Передвижники. Павел Корин». (0+)
10:35 Х/ф «Аленка». (0+)
12:00, 00:50 Д/ф «Дикие Анды». (0+)
12:55 «Эффект бабочки». (0+)
13:25 Всероссийский фестиваль авторской песни имени Валерия Грушина. (0+)
14:45 Т/ф «Посвящение Еве». (0+)
16:35 «Линия жизни». (0+)
17:25 Д/с «Предки наших предков». (0+)
18:05 «Классики. XX век». (0+)
19:05 Х/ф «Ошибка Тони Вендиса». (12+)
21:15 Д/с «Мифы и монстры». (0+)
22:00 Х/ф «Полуночная жара». (16+)
23:55 «Клуб 37». (0+)
01:45 «Искатели». (0+)

МАТЧ ТВ
08:00 Смешанные единоборства. Bellator. Майкл Чендлер против Бенсона Хендерсона. Реванш. (16+)
09:00, 14:15, 17:25, 21:35, 01:55 «Все на «Матч»!» (12+)
09:30 Д/с «Одержимые». (12+)
10:00 «Команда мечты». (12+)
10:30 Футбол. ЛЧ. «Ювентус» — «Лион». (0+)
12:30, 13:50, 21:30, 23:00 Новости. (16+)
12:35 «ЮФЛ. Новый сезон». (12+)
13:05 «Все на футбол!» Афиша. (12+)
13:55, 22:40, 06:50 «Дневник Олимпиады, которой не было…» (12+)
14:55 Хоккей. Parimatch Sochi Hockey Open. Матч за 3-е место. (12+)
17:55 «Формула-1. Гран-при 70-летия». (12+)
19:00 Хоккей. Parimatch Sochi Hockey Open. Финал. (12+)
23:05 «Все на футбол!» (12+)
23:50 Футбол. ЛЧ. «Барселона» — «Наполи». (12+)
02:30 Бокс. Даниэль Дюбуа против Киотаро Фудзимото. Санни Эдвардс против Марселя Брейтуэйта. (16+)
04:30 Д/ф «Я стану легендой». (12+)
05:30 Бокс без перчаток. Лучшие бои. (16+)
07:30 Обзор ЛЧ. (12+)

9 августа, воскресенье

Первый Канал
05:30, 06:10 «Россия от края до края». (12+)
06:00, 10:00, 12:00 Новости. (16+)
06:20 Т/с «Тонкий лед». (16+)
08:20 К 175-летию Русского географического общества «Великие реки России. Лена». (6+)
09:20 «Непутевые заметки». (12+)
10:10 К юбилею Вениамина Смехова «Атос влюбленными глазами». (12+)
11:20, 12:10 «Видели видео?» (6+)
13:50 «На дачу!» (6+)
15:00 Т/с «А у нас во дворе…» (12+)
17:05 «Русский ниндзя». (12+)
19:10 «Три аккорда». (16+)
21:00 «Время». (16+)
21:30 Т/с «Налет». (16+)
23:30 «Щас спою!» (12+)
00:45 «Большие гонки». (12+)
02:00 «Моя мама готовит лучше!» (0+)
02:50 «Модный приговор». (6+)
03:35 «Мужское/Женское». (16+)

РОССИЯ / ГТРК «Пермь»
04:10, 03:05 Х/ф «Не покидай меня, любовь». (12+)
05:50 Х/ф «С чистого листа». (12+)
08:00 «Местное время. Воскресенье». (16+)
08:35 «Устами младенца». (12+)
09:20 «Когда все дома». (12+)
10:10 «Сто к одному». Телеигра. (12+)
11:00, 20:00 «Вести». (16+)
11:30 «100янов». (12+)
12:15 Т/с «Фальшивая нота». (12+)
22:00 «Воскресный вечер». (12+)
01:00 Х/ф «Собачий рай». (12+)

НТВ
05:20 Х/ф «Пляж». (16+)
08:00, 10:00, 16:00, 19:00 «Сегодня». (16+)
08:20 «У нас выигрывают!» (12+)
10:20 «Первая передача». (16+)
11:00 «Чудо техники». (12+)
11:55 «Дачный ответ». (0+)
13:00 «НашПотребНадзор». (16+)
14:05 «Однажды…» (16+)
15:00 «Своя игра». (0+)
16:20 «Следствие вели…» (16+)
19:40 «Ты не поверишь!» (16+)
20:30 «Звезды сошлись». (16+)
22:00 «Основано на реальных событиях». (16+)
01:10 Х/ф «Зеленая карета». (16+)
02:55 «Дело врачей». (16+)

ТНТ
07:00 «ТНТ. Gold». (16+)
08:55 «Просыпаемся по-новому». (16+)
09:00 «Дом-2. Lite». (16+)
10:15 «Дом-2. Остров любви». (16+)
11:30 «Бородина против Бузовой». (16+)
12:30 «Дом-2. Спаси свою любовь». (16+)
13:30 Т/с «Счастливы вместе». (16+)
14:30 Т/с «Реальные пацаны». (16+)
16:30 Т/с «Универ». (16+)
18:30 Т/с «Фитнес». (16+)
20:00 «Comedy Woman». Дайджест. (16+)
21:00 «Комеди Клаб». Дайджест. (16+)
22:00 «ХБ». (18+)
23:00 «Дом-2. Город любви». (16+)
00:00 «Дом-2. После заката». (16+)
01:00 «Такое кино!» (16+)
01:30 «Stand Up». (16+)
04:05 «Открытый микрофон». (16+)
05:45 «ТНТ. Best». (16+)

РЕН ТВ
05:00 Турнир по смешанным единоборствам UFC. Деррик Льюис vs Алексей Олейник. (16+)
08:00 Х/ф «Идеальный шторм». (16+)
10:25 Х/ф «Разборки в маленьком Токио». (16+)
12:00 Х/ф «Преступник». (16+)
14:10 Х/ф «Великий уравнитель». (16+)
16:50 Х/ф «Великий уравнитель — 2». (16+)
19:15 Х/ф «Дежавю». (16+)
21:45 Х/ф «Код доступа «Кейптаун». (16+)
00:00 «Военная тайна». (16+)
03:30 «Самые шокирующие гипотезы». (16+)
04:20 «Территория заблуждений». (16+)

ВЕТТА 24
08:00 Мультфильмы. (0+)
10:00 «Воскресная проповедь». (16+)
10:05, 21:25 «Дачные истории». (16+)
10:20, 17:15, 21:05, 00:00 «Дополнительное время». (16+)
10:40, 15:30, 16:55, 19:15, 00:55 «Кулинарный лайфхак». (16+)
10:45, 15:05, 17:00, 18:50, 23:25 «Чтоб я так жил». (6+)
10:55, 17:40, 20:40, 22:40 «#Сториз». (16+)
11:15 «Переводчик». (16+)
11:20, 18:05, 21:00, 23:50 «Хорошие люди». (16+)
11:25, 16:20, 19:00 «Специальный репортаж». (16+)
11:40, 15:45, 19:25, 22:05, 00:40 «Эх, дороги!» (16+)
11:55, 16:00, 19:40, 22:20, 00:20 «Лобби-холл». (16+)
12:15, 20:00 «Время экономить». (16+)
12:35, 18:20, 21:50, 23:10 «Краев не видишь?» (16+)
12:55, 17:10, 21:40, 23:05 «Книжная полка». (16+)
13:00 Т/с «Граф Монте-Кристо». (12+)
15:00, 20:35, 23:00 «Здоровые дети». (16+)
15:15 «Арт-география». (16+)
16:35, 18:15 «Экология пространства». (16+)
16:40 «Доступный Урал». (16+)
17:35, 19:20, 21:45 «Здоровья для». (16+)
18:00 «Ворчун». (16+)
18:35 «Путешествие через край». (16+)
20:20, 23:35 «Научиться лечиться». (16+)
01:00 «Легкого сна». (6+)

СТС
06:00, 05:50 «Ералаш». (0+)
06:20 М/с «Приключения Вуди и его друзей». (0+)
06:35 М/с «Тролли. Праздник продолжается!» (6+)
07:00 М/с «Три кота». (0+)
07:30 М/с «Царевны». (0+)
07:50, 10:05 Шоу «Уральских пельменей». (16+)
09:00 «Рогов в деле». (16+)
11:00 Х/ф «Богатенький Ричи». (12+)
13:00 М/ф «Волшебный парк Джун». (6+)
14:40 М/ф «Миньоны». (6+)
16:20 Х/ф «Послезавтра». (12+)
18:45 Х/ф «Мег: Монстр глубины». (16+)
21:00 Х/ф «Небоскреб». (16+)
23:00 Х/ф «Блэйд-3: Троица». (18+)
01:10 Х/ф «Блэйд». (18+)
03:15 Х/ф «Фальшивая свадьба». (16+)
04:35 «Шоу выходного дня». (16+)
05:20 М/ф «Золотая антилопа». (0+)

ДОМАШНИЙ
06:30, 06:15 «6 кадров». (16+)
07:05 «Пять ужинов». (16+)
07:20 Х/ф «Артистка». (16+)
11:00 Х/ф «Следы в прошлое». (16+)
15:00 Т/с «Великолепный век». (16+)
23:15 Х/ф «Избранница». (16+)
02:55 Т/с «Затмение». (16+)
05:50 «Домашняя кухня». (16+)

ТВЦ
05:40 Х/ф «Сердце женщины». (12+)
07:20 «Фактор жизни». (12+)
07:45 «Полезная покупка». (16+)
08:10 Х/ф «Добро пожаловать, или Посторонним вход воспрещен». (0+)
09:30 Х/ф «Ва-банк-2». (12+)
11:30, 14:30, 00:25 «События». (16+)
11:45 Х/ф «Я объявляю вам войну». (12+)
13:35 «Смех с доставкой на дом». (12+)
14:45 «90-е. Врачи-убийцы». (16+)
15:40 «Хроники московского быта. Пропал с экрана». (12+)
16:30 «Прощание. Андрей Панин». (16+)
17:20 Х/ф «Перелетные птицы». (12+)
21:10 Х/ф «Где-то на краю света». (12+)
00:40 Х/ф «Восемь бусин на тонкой ниточке». (12+)
02:20 Х/ф «Рассвет на Санторини». (12+)
03:55 «Петровка, 38». (16+)
04:05 «90-е. Голые Золушки». (16+)
04:45 Д/ф «Волшебная сила кино». (12+)
05:30 «10 самых… Трудовое прошлое звезд». (16+)

Пятый канал
05:00 «Светская хроника». (16+)
08:30, 00:00 Т/с «По следу зверя». (16+)
12:10, 16:10 Т/с «Улицы разбитых фонарей — 7». (16+)
15:15 Профилактика.
03:20 Х/ф «Блеф». (16+)

КУЛЬТУРА / ГТРК «Пермь»
06:30, 02:30 Мультфильмы. (0+)
08:05 Х/ф «Ошибка Тони Вендиса». (12+)
10:15 «Обыкновенный концерт с Эдуардом Эфировым». (0+)
10:45 Х/ф «В погоне за славой». (0+)
12:10 «Письма из провинции». (0+)
12:40 «Диалоги о животных». (0+)
13:20 «Дом ученых». (0+)
13:50 90 лет со дня рождения Юрия Гуляева. (0+)
14:30 Х/ф «Метрополис». (0+)
16:20, 01:45 «По следам тайны». (0+)
17:05 «Пешком…» (0+)
17:35 «Классики. XX век». (0+)
18:30 Д/с «Забытое ремесло». (0+)
18:45 Стас Намин и группа «Цветы». Концерт. (0+)
20:10 Д/ф «Уходящая натура. Портрет режиссера Ахадова». (0+)
21:05 Х/ф «Кто поедет в Трускавец». (0+)
22:20 Юбилей молодежной оперной программы Большого театра России. Гала-концерт. (0+)
00:20 Х/ф «Гран-па». (0+)

МАТЧ ТВ
08:00 Футбол. ЛЧ. «Бавария» — «Челси». (0+)
10:00, 14:35, 17:20, 20:20, 00:50 «Все на «Матч»!» (12+)
11:05, 04:20 «Дневник Олимпиады, которой не было…» (12+)
11:45 «Александра Трусова. В четыре оборота!» (12+)
12:15, 16:00, 17:15, 20:15, 22:55 Новости. (16+)
12:20 Автоспорт. Российская серия кольцевых гонок. «Казань Ринг». Туринг-лайт. Гонка 1. Туринг. Гонка 1. (12+)
15:30, 05:00 «Формула-1. 70 лет правления». (12+)
16:05 Автоспорт. Российская серия кольцевых гонок. «Казань Ринг». Туринг-лайт. Гонка 2. (12+)
18:00 «Формула-1. Гран-при 70-летия». (12+)
20:55 Футбол. Тинькофф Российская премьер-лига. (12+)
23:00 «После футбола». (12+)
00:00 «Самый долгий сезон». (12+)
00:20 «Футбол на удаленке». (12+)
01:35 Д/ф «В поисках величия». (16+)
03:00 XXXI летние Олимпийские игры. Лучшее. (0+)
05:30 «Формула-1. Гран-при 70-летия». (0+)

• афиша

«Спеши в кино»

Каждую пятницу, субботу и воскресенье, с 31 июля по 12 сентября, на парковке перед ТРК «СпешиLOVE» (ул. Спешилова, 114) будут проходить бесплатные кинопоказы и концерты под открытым небом в рамках проекта «Спеши в кино». Об этом «Пятнице» рассказали в краевом минкульте.

Здесь можно будет бесплатно посмотреть кино или концертную программу из своего автомобиля. Показы фильмов будут проходить каждую пятницу и воскресенье в 20:00, а по субботам в 20:00 зрителей ждут яркие избранные концертные программы.

Программу кинопоказов в эту пятницу, 31 июля, в 20:00 откроет фильм «Война токов» (16+). В субботу, 1 августа, в 20:00 Пермский академический Театр-Театр представит свою концертную программу с яркими фрагментами из знаменитых спектаклей театра (12+). В воскресенье, 2 августа, в 20:00 гостей приглашают на показ советского кинофильма «Асса» (16+).

Чтобы обеспечить комфортный и безопасный просмотр для каждого из участников, количество мест в автокинотеатре строго ограничено — площадка рассчитана на 250 машин, поэтому гостям рекомендуется приезжать чуть заранее, чтобы не попасть в пробку и гарантированно разместиться на месте.

Во время мероприятий будет работать фуд-зона.

газетапятница.рф

yandex.ru

ОТДЕЛОЧНИК
САНТЕХНИК
ШТУКАТУР-МАЛЯР
ЭЛЕКТРИК

Специалисты 4–5-го разрядов, ответственные. Спецодежда. Социальный пакет. Зарплата сдельная.

1169

Тел.: 8-902-633-66-66, 233-06-70.

ПРИГЛАШАЕМ НА ВАХТУ: Либерти

- ПОДСОБНИКИ НА СТРОЙКУ / ДОРОЖНИКИ
- МОНТАЖНИКИ / АРМАТУРЩИКИ
- СВАРЩИКИ / БЕТОНЩИКИ

➤ Бесплатная спецодежда ➤ Бесплатное жилье
➤ Горячие обеды ➤ Авансы каждые 2 недели

8-919-440-48-13

ООО «Альфа Регион МК»

- ИНЖЕНЕР по ОТ и ТБ
- ЭЛЕКТРОСВАРЩИКИ НА ПОЛУАВТОМАТ
- СЛЕСАРЬ-СБОРЩИК МК
- ОПЕРАТОР ДРОБЕСТРУЙНОЙ УСТАНОВКИ
- МАЛЯР МК

Зарплата при собеседовании

Контактный тел. 8-912-596-02-00. 1324

Охранному агентству требуются:

ОХРАННИКИ
ДЕЖУРНЫЙ ДИСПЕТЧЕР

Помощь в получении удостоверения.
Заработная плата своевременно (2 раза в месяц).
Трудоустройство по ТК РФ. Графики работы различные.

8-951-929-04-26, 8- 951-942-55-35, 8-951-942-56-07 1200

В крупную строительную компанию
(строительство объектов нефтегазовой отрасли) для работы на объекте в Перми

СРОЧНО ТРЕБУЮТСЯ:

- ИНЖЕНЕРЫ-СТРОИТЕЛИ
- МАСТЕРА УЧАСТКА
- ЭЛЕКТРОМОНТАЖНИКИ
- ЭЛЕКТРОСВАРЩИКИ
- МОНТАЖНИКИ
- МЕХАНИЗАТОРЫ

ООО «МобилБетон»

- стабильная зарплата
- питание за счет организации
- иногородним предоставляется жилье

8-917-491-55-14

ВАХТА ПО РОССИИ!

ТРЕБУЮТСЯ: ГРУЗЧИКИ УПАКОВЩИЦЫ (-ки)

БЕЗ ОПЫТА РАБОТЫ.
Отличное жильё в шаговой доступности предоставляется БЕСПЛАТНО.
Спецодежда тоже. Авансы каждую неделю.

Отдел кадров: 8-912-454-20-80, 8-800-777-42-85 1335

Группа охранных организаций «Ягуар» примет на работу:

- ОПЕРАТОРА ВИДЕОНАБЛЮДЕНИЯ ОХРАННИКОВ
- ВОДИТЕЛЕЙ-ОХРАННИКОВ ГБР

Разные графики работы, возможна вахта.

233-25-38, 8-951-92-61-008 1318

ОБЪЯВЛЕНИЯ. ВАКАНСИИ

ТОРГОВЛЯ. ОФИС

Срочно! **ПОМОЩНИК** руководителя, достойная оплата до 42 т. р. Без продаж. Центр города. Тел.: (342) 204-66-12, 8-965-55-44-118, 279-54-55.

ПРОДАВЕЦ требуется в магазин «Продукты». Зарплата 19 000 руб. Тел.: 276-68-41, 224-95-33.

Срочно! **ЗАМ. РУКОВОДИТЕЛЯ,** 39 т. р. + премии. Тел. 278-68-38.

Требуется **СОТРУДНИК** административного направления. Работа в центре, карьерный рост, график: полный день, совмещение. Тел.: 8-950-456-69-53, 298-45-87.

ЮРИСТ. Тел. 8-965-574-29-83.

РЕМОНТ. ЭКСПЛУАТАЦИЯ

ИНЖЕНЕРА ПО НАЛАДКЕ ЭЛЕКТРООБОРУДОВАНИЯ и КИПиА ООО «Спецэнергогаз» примет на работу. З/п от 55 000 руб. Официальное трудоустройство по ТК РФ, обучение, обеспечение спецодеждой и СИЗ, проезд к месту командировки и обратно, проживание на объекте, своевременная выплата з/п. Тел.: 205-75-53, 8-912-984-99-41.

МАЛЯР-ШТУКАТУР. Тел. 8-902-472-31-10.

МАСТЕРА СМР ООО «Спецэнергогаз» примет на работу. З/п от 55 000 руб. Официальное трудоустройство по ТК РФ, обучение, обеспечение спецодеждой и СИЗ, проезд к месту командировки и обратно, проживание на объекте, своевременная выплата з/п. Тел.: 205-75-53, 8-912-984-99-41.

МАСТЕРА ЭМР ООО «Спецэнергогаз» примет на работу. З/п от 55 000 руб. Официальное трудоустройство по ТК РФ, обучение, обеспечение спецодеждой и СИЗ, проезд к месту командировки и обратно, проживание на объекте, своевременная выплата з/п. Тел.: 205-75-53, 8-912-984-99-41.

МОНТАЖНИКА ООО «Спецэнергогаз» примет на работу. З/п от 55 000 руб. Официальное трудоустройство по ТК РФ, обучение, обеспечение спецодеждой и СИЗ, проезд к месту командировки и обратно, проживание на объекте, своевременная выплата з/п. Тел.: 205-75-53, 8-912-984-99-41.

СЛЕСАРЯ КИПиА ООО «Спецэнергогаз» примет на работу. З/п от 55 000 руб. Официальное трудоустройство по ТК РФ, обучение, обеспечение спецодеждой и СИЗ, проезд к месту командировки и обратно, проживание на объекте, своевременная выплата з/п. Тел.: 205-75-53, 8-912-984-99-41.

СТОЛЯР-ПЛОТНИК с опытом работы на производство в Мотовилихинском районе. Г/р: пн.–пт., сб., вс. — выходные. З/п сдельная. Тел.: 8-919-440-56-47, 8-951-935-67-07.

ЭЛЕКТРИК в Ордж. район. Тел. 8-902-472-31-10.

ЭЛЕКТРОГАЗОСВАРЩИКА ООО «Спецэнергогаз» примет на работу. З/п от 55 000 руб. Официальное трудоустройство по ТК РФ, обучение, обеспечение спецодеждой и СИЗ, проезд к месту командировки и обратно, проживание на объекте, своевременная выплата з/п. Тел.: 205-75-53, 8-912-984-99-41.

ЭЛЕКТРОМОНТЁР телефонной связи по совместительству. З/п 20 т. р. Опыт работы от 1 года. Тел. 214-43-17.

ЭЛЕКТРОМОНТЁРА ООО «Спецэнергогаз» примет на работу. З/п от 55 000 руб. Официальное трудоустройство по ТК РФ, обучение, обеспечение спецодеждой и СИЗ, проезд к месту командировки и обратно, проживание на объекте, своевременная выплата з/п. Тел.: 205-75-53, 8-912-984-99-41.

БЕЗОПАСНОСТЬ. ОХРАНА

ОХРАННИК без удост. Тел. 8-965-574-49-89.

ОХРАННИК. Районы: ДКЖ, драмтеатр. З/п от 1300 р./сут. Тел. 8-952-646-29-08.

ОХРАННИКИ на объекты г. Перми. Графики различные, объекты разные, возможна подработка. Объекты во всех районах города. Оплата своевременная. Тел.: 288-74-45, 293-87-27.

ОХРАННИКИ на предприятие. Тел.: 266-96-96, 8-902-47-219-40.

ОХРАННИКИ, от 50 р./ч. Тел. 274-84-54.

ОХРАННИКИ с опытом и без. З/п от 60 р./ч. Хорошие условия на объектах. Помощь в получении лицензии. Графики разные, объекты в разных районах города. Иногородним предоставляется жильё. Тел. 8-958-147-51-02.

ОХРАННИКИ с удостоверением и без. Срочно! Работа в г. Перми и вахтой. Г/р разные. З/п своевременно. Тел. 294-21-35.

ОХРАННИКИ с УЧО. Индустриальный р-н, центр. Тел. 8-912-88-14-100.

ОХРАННИКИ требуются на автостоянку (центр города). График: сутки через двое. Оплата 50 руб. в час, выплата 1 раз в неделю. Достойные условия. Тел.: 2-066-911, 8-922-322-22-25.

ОХРАННИКИ-КОНТРОЛЁРЫ. Объекты по всему городу. Тел. 203-60-50.

СТОРОЖ, в т. ч. пенсионер, на автостоянку. Тел. 8-902-472-55-08.

РАБОТА БЕЗ ПОДГОТОВКИ

АДМИНИСТРАТОР-РЕГИСТРАТОР, своевременная оплата до 23 т. р. Приём входящих звонков и оформление заявок. Удобный график: утренние, дневные, вечерние смены. Готовы рассмотреть студентов и пенсионеров. Тел.: 279-54-55, 8-965-55-44-118, 204-66-12.

Требуются: **ДВОРНИКИ,** з/п 5000 руб., **УБОРЩИЦЫ (-ки),** 5/2, з/п 2000 руб., по адресу: ш. Космонавтов, 162. Тел. 8-982-491-73-07.

ДВОРНИК-РАЗНОРАБОЧИЙ требуется в «Радиус-Сервис» на ул. Окулова, 75. График: 5/2, с 8:00 до 16:00. З/п 15 000 р. Тел. 8-902-792-69-95.

КУРЬЕРЫ-ПОЧТАЛЬОНЫ. Работа по месту проживания. Тел. 243-02-89.

ОПЕРАТОР на телефон. Работа в офисе, карьерный рост, стабильный доход. Тел. 288-80-83.

РАЗНОРАБОЧИЙ в Ордж. район. Тел. 8-902-472-31-10.

РАЗНОРАБОЧИЙ-РЕМОНТНИК в Свердл. район. Тел. 8-965-574-29-83.

Срочно требуется **СИДЕЛКА.** Уход за бабушкой-пенсионеркой. Сиделка — помощница по дому. График работы: от 2 до 24 часов в день. Оплата ежедневно или по часам, от 20 000 до 45 000 р./мес. Тел. 8-909-731-28-52.

Срочно! **ДИСПЕТЧЕР,** 25 т. р. + обучение. Тел. 202-50-13.

Требуются **РАБОЧИЕ** в сфере благоустройства для работы в Орджоникидзевском районе г. Перми. Тел. 8-951-920-52-23.

УБОРЩИЦА (-к) требуется в магазин «Семья» на ул. Революции, 13. З/п 800 руб./смена. Тел. 8-912-482-3-777.

УБОРЩИЦА (-к). Работа во всех районах города. Принимаем на работу в т. ч. пенсионеров, студентов. Различные графики работы: полный/неполный рабочий день. Тел.: 8-982-433-80-64, 214-43-17.

УБОРЩИЦЫ (-ки) требуются в магазин «Семья» на ул. Чернышевского, 15а. График: 2/2, с 8:00 до 20:00, 800 р./смена. Тел. 8-902-834-59-27.

УБОРЩИЦЫ (-ки) требуются в клининговую компанию. Объекты по всему городу. Оплата ежедневная. Тел. 8-992-229-75-58.

УБОРЩИЦЫ (-ки) требуются в больницу на ул. Баумана, 17. График: 8:00–17:00. З/п 800–1000 руб./смена. Тел. 8-912-884-35-17.

РАБОТА НА СЕБЯ

У ТЕБЯ есть желание что-то поменять в своей жизни? Может, ты хочешь изменить всё основательно? Тогда звони! Тел. 247-89-54.

ОБЪЯВЛЕНИЯ

Услуги

- Электрик, плотник-сантехник. Любой ремонт в доме и все мелочи. Все р-ны. НЕДОРОГО. Т.: 202-15-99, 8-982-481-15-99.
- Химчистка ковров и мебели, мытьё окон, уборка. Т. 288-95-20.
- Бухгалтерское, юридическое сопровождение ИП, малых предприятий. Нулевая отчётность. Т. 8-922-354-36-72.
- Вымою окна, сделаю уборку, качественно и быстро. Опыт. Цены договорные. Т. 8-950-44-66-091.
- Вывоз б/у мебели, мусора. Т. 277-86-47.
- Быстро! Реставр. м. меб. Т. 8-902-472-92-24.
- Сантехника, плитка. Т. 8-902-801-18-62.
- От насекомых. Т. 8-922-241-71-82.
- Бесплат. вывоз всего железного. Вывоз мусора, б/у мебели. Т. 293-22-63.
- Адвокат, УДО, семейные споры, наследство. Т. 8-982-485-12-59.
- Юр. услуги. Банкротство. Т. 210-74-73.
- Памятники. Т. 286-46-44.

Перевозки

- **«Газели», грузчики. Переезд. Кранборт. Т. 298-32-37.**
- Груз. + «газели». Гор., край, РФ. Т. 8-950-460-75-71.
- «Газели», переезды. Вывоз строймусора, мебели. Грузчики. Т. 298-46-38.
- А/м Иж-«сапог». «Газели». Т. 234-00-53.
- «Газели». Грузчики. Без вых. Т. 202-22-55.
- «Газель». Город, край, РФ. Т. 8-902-645-20-29.
- «Газели», грузч. Недор. Т. 8-982-240-06-77.
- «Газель». Грузч. Выв. мусора. Т. 277-76-63.

Ремонт бытовой техники

РЕМОНТ
СРОЧНЫЙ • НА ДОМУ
- СТИРАЛЬНЫХ МАШИН
- ХОЛОДИЛЬНИКОВ, СВЧ, ТВ
- ЛЮБОЙ БЫТОВОЙ ТЕХНИКИ

Вызов 0 руб. Опыт
Гарантия. Скидки
ПОКУПКА / ПРОДАЖА Б/У
8-908-272-09-63
278-82-95
реклама

РЕМОНТ на дому
- телевизоров
- холодильников
- стиральных машин
- водонагревателей

тел. 273-70-28
реклама

- Швейн. маш., оверлок. Выезд. Т. 286-68-18.
- Холодильников, стиральных и посудомоечных машин, водонагрев., мелкой техники и пр. Ул. Пионерская, 12. Т. 273-70-28.
- Ремонт ЖК ТВ и кофемашин. Доставка. Т. 273-70-28.
- Ремонт за 1 день стир. машин, холодильников, СВЧ, ТВ и др. Скидки. Запчасти. Т. 8-908-276-17-87.
- Куплю холод., можно неиспр. Т. 278-86-47.
- «Стинол», «Индезит», «Аристон» и др. Ремонт, замена резины. Т. 8-912-782-79-55.
- Недорого. Рем. стир. машин. Т. 293-38-16.
- Швейн. машин, оверл. Выезд. Т. 271-09-32.
- Ремонт телевизоров на дому. Все районы. Недорого. Т. 262-23-82.

Строительство и ремонт

МАСТЕР НА ВСЕ РУКИ
электрика
сантехника
все виды ремонта квартир
273-73-12 (БЕЗ ВЫХ.), 8-932-33-55-999
РЕКЛАМА

МАСТЕР УНИВЕРСАЛ
Ремонт замков
Ремонт окон ПВХ
Электрик, сантехник НЕДОРОГО
☎ 204-67-73
8-922-389-85-50
реклама

ООО "АЙ МАКС"
РЕМОНТ КВАРТИР НЕДОРОГО
286-84-86, 8-912-984-95-42
ВСЕ ВИДЫ РАБОТ
- САНТЕХНИК. ВСЕ РАЙОНЫ. НЕДОРОГО + ЗАСОР 234-30-01, 8-912-984-95-42
- ДОМАШНИЙ МАСТЕР + ЭЛЕКТРИК 286-84-86, 8-912-984-95-42
- ЗАМКИ УСТАНОВКА, ВСКРЫТИЕ 234-00-23, 8-912-984-95-42
- ВАННАЯ КОМНАТА "ПОД КЛЮЧ", ПЛИТКА 286-84-86, 8-912-984-95-42
- НАТЯЖНОЙ ПОТОЛОК ЗА 100 руб. 234-30-01, 8-912-984-95-42

Гарантия 100%
ОКНА ПЛАСТИКОВЫЕ ОТ 5900 р.
реклама

- Электрик, сантехник. Ремонт квартир (пенсионерам скидки). Замки, ремонт. Все районы. Т.: 286-81-59, 8-982-481-15-99.
- Электрик. Опыт. Т. 8-964-187-52-43.
- Кровельный мастер. Т. 8-951-953-61-69.

Куплю

- **Выкуп авто в любом состоянии. Т. 8-902-830-40-44.**
- Мет. гараж срочно. Вывоз. Т. 298-11-57.
- Неиспр. ЖК ТВ, ПК, СВЧ. Т. 271-70-49.
- Неиспр. ТВ, СВЧ и др. Т. 2-770-039.
- Куплю долю. Т. 8-908-271-31-04.
- Куплю неисправный ЖК ТВ. Т. 262-23-82.

Продам

- Срубы, дома, бани. Дост. Сбор. Т. 277-68-67.
- Газобетон от 2650 руб./куб. м. Доставка по звонку. Оплата при получении. Т. 204-49-00.
- Сено, дрова, навоз, черноз. Т. 278-55-40.
- Б/у холодильники, ст. машины, ТВ, плиты (газ.), жел. двери, радиаторы, б/у мебель. Доставка. Т. 278-12-84.
- Изготовим мебель. Кухни, шкафы. Замер бесплатно. Т. 8-951-946-94-95.
- Дрова. Горбыль. Опил. Дост. Т. 246-12-09.
- ПГС, песок. Навоз, дрова. Т. 288-36-67.
- Песок, ПГС, щебень, черноз. Т. 246-12-09.
- Дрова от 3 кубов. Т. 8-902-640-34-86.
- **Квартиру, комнату. Приватизирую. Помогу погасить задолженность. Возможен обмен в любой район с моей доплатой. Т. 8 (342) 271-56-23.**
- Чернозём, навоз, перегной. Т. 204-65-59.
- Продам детскую кроватку (пр-во г. Можга), б/у после одного ребёнка, в хорошем состоянии. Дно устанавливается в трёх положениях, маятниковый механизм. В подарок: матрац, комплект постельного белья (основной цвет — жёлтый: подойдёт и мальчику, и девочке), бортики, подушка, одеяло. Т. 8-908-24-70-174.

Сдам

- **Квартиру, комнату. Т. 8-902-836-92-23.**

Сниму

- **Квартиру, комнату, дом. Т. 8 (342) 271-56-23.**

Утилизация

- Бесплатно вывоз всего железн. Ежедн. вывоз мусора, мебели. Т. 293-22-63.
- Бесплатно вывоз ванн, хол., стир. машин, ж. дверей, микр., газ. печей. Т. 277-86-47.
- Беспл. вывоз б/у ванн, холод., м. дверей, радиат., газ. плит, стир. машин, макулатуры, пианино. Вывоз мусора, мебели. Без выходн. Т. 298-46-38.

Медицина

- Пьянство. Т. 8-951-936-71-04.
- Пьянство, запои. Т. 8-902-476-92-92.

Разное

- Отдам в добрые руки бесплатно. Кошечка серая гладкошёрстная, 2 месяца. Коты от 1 года до 3 лет: чёрный, белый, серо-белый. Кошки от 1 года до 3 лет: чёрная, серая пушистая, чёрно-белая, серо-белая, чёрная с рыжим и др. Все стерилизованы, привиты, к лотку приучены. Т. 8-963-883-97-48.

реклама
доска объявлений
☎ 20-30-067
прием рекламы в газету

Услуги, предлагаемые в рубрике «Медицина», могут иметь противопоказания. Обратитесь к специалисту.

Внимание!

В новый офис нужны сотрудники

с опытом бухгалтера, финансиста.

Оплата стабильная.
Обучение, переподготовка.
З/п 25 тыс. руб. + премии.

Телефон 8-996-083-21-78

3251

пятница приятное с полезным

Рекламная служба 206-40-23

Реклама

ООО «КВИН» на постоянную работу требуются:

ул. Репина, 90а (Гайва)
- **МОНТЕР КАБЕЛЬНОГО ПРОИЗВОДСТВА** (с удостоверением стропальщика), з/п от 22 000 руб.
- **РАБОЧИЙ ТАРНОГО УЧАСТКА**, з/п от 16 000 руб.

ул. Дзержинского, 43
- **ТЕХНОЛОГ НА ПРОИЗВОДСТВО** (с опытом работы и знанием AutoCAD), з/п от 25 000 руб.
- **ЭЛЕКТРОМОНТАЖНИК-НАЛАДЧИК** (3-я гр. электробезопасности), з/п от 22 000 руб.
- **КЛАДОВЩИК**, з/п от 22 000 руб.
- **МАШИНИСТ КРАНА** (с удостоверением на башенный и козловой краны), з/п от 25 000 руб.
- **СТРОПАЛЬЩИК** (с удостоверением), з/п от 30 000 руб.
- **КОНТРОЛЕР СУТОЧНЫЙ** (сутки через трое), з/п 1500 руб./смена

Телефоны отдела персонала: 258-04-04 (доб. 1436), 8-912-489-34-95, e-mail: 4893495@mail.ru. Официальный сайт: www.kvin.ru

3005

МЫ ПРЕДЛАГАЕМ: РАБОТУ В ДРУЖНОМ КОЛЛЕКТИВЕ, ОФИЦИАЛЬНОЕ ТРУДОУСТРОЙСТВО, СОЦИАЛЬНЫЕ ГАРАНТИИ, ЗАРПЛАТУ БЕЗ ЗАДЕРЖЕК.

ЗВОНИТЕ, ПРИЕЗЖАЙТЕ, МЫ ЖДЕМ ИМЕННО ВАС!

В навигацию 2020 требуются:

- ПОВАРА
- ОФИЦИАНТЫ
- КУХОННЫЕ РАБОТНИКИ

Туристическое агентство КАМА трэвел

Телефон 8-912-98-69-745

1132

В сеть пекарен требуются:
- **ПРОДАВЕЦ-КАССИР** З/п от *25000* руб.
- **ПОВАР** З/п от 25000 руб.
- **ПЕКАРЬ** Возможно без о/р. З/п от *25000* руб.
- **КУХОННЫЙ РАБОТНИК** З/п от *18000* руб.

Труд-во по ТК РФ, соц. гарантии, г/р 2/2.

Хлебница пекарня

8-922-369-18-77

TELTA ОАО «Пермский телефонный завод «Телта» на постоянную работу требуются:

- НАЧАЛЬНИК ЛАПО
- ИНЖЕНЕР-КОНСТРУКТОР
- ИНЖЕНЕР-СХЕМОТЕХНИК
- СПЕЦИАЛИСТ ПО ОХРАНЕ ТРУДА
- ВЕДУЩИЙ БУХГАЛТЕР
- КОМПЛЕКТОВЩИК-КЛАДОВЩИК
- СЛЕСАРЬ КИП и А
- СТАРШИЙ КОНТРОЛЕР ЛИТЬЯ ПЛАСТМАСС
- УЧЕНИК ЛИТЕЙЩИКА ПЛАСТМАСС
- ПРЕССОВЩИК ИЗДЕЛИЙ ИЗ ПЛАСТМАСС (ученик)
- ОТДЕЛОЧНИК
- ОТДЕЛОЧНИК-УНИВЕРСАЛ
- КРОВЕЛЬЩИК
- ШТУКАТУР-МАЛЯР
- СВЕРЛОВЩИК (рассмотрим с обучением)
- НАЛАДЧИК АВТОМАТОВ И ПОЛУАВТОМАТОВ
- ЭЛЕКТРОМОНТЕР ПО РЕМОНТУ И ОБСЛУЖИВАНИЮ ОБОРУДОВАНИЯ
- ФРЕЗЕРОВЩИК
- КОНТРОЛЕР РЭА и П
- ОПЕРАТОР ЧПУ
- КОНТРОЛЕР ОТК
- ИНЖЕНЕР-ТЕХНОЛОГ (ШТАМПОВКА)
- СПЕЦИАЛИСТ ОТДЕЛА ПРОДАЖ
- РЕГУЛИРОВЩИК
- МОНТАЖНИК САН.-ТЕХ. СИСТЕМ
- ШЛИФОВЩИК 3-го разряда
- ТОКАРЬ-РАСТОЧНИК
- ВОДИТЕЛЬ НА ТРАКТОР (мини-погрузчик)
- НАЧАЛЬНИК ХИМИКО-ТЕХНОЛОГИЧЕСКОЙ ЛАБОРАТОРИИ
- СПЕЦИАЛИСТ ВЭД
- СПЕЦИАЛИСТ ОТДЕЛА СНАБЖЕНИЯ
- ИНЖЕНЕР-СХЕМОТЕХНИК
- ЭРОЗИОНИСТ
- СЛЕСАРЬ-РЕМОНТНИК
- ШТАМПОВЩИК
- ПОДСОБНЫЙ РАБОЧИЙ
- АППАРАТЧИК ОЧИСТКИ СТОЧНЫХ ВОД
- ПРУЖИНЩИК 3-го разряда

СВОЕВРЕМЕННАЯ ВЫПЛАТА ЗАРАБОТНОЙ ПЛАТЫ, ПОЛНЫЙ СОЦИАЛЬНЫЙ ПАКЕТ

1013

ОБРАЩАТЬСЯ В ОТДЕЛ КАДРОВ ТЕЛЕФОННОГО ЗАВОДА «ТЕЛТА»: ост. «ДРАМТЕАТР», трамвай №4, 5, 7; автобус №6, 8, 10, 14, 15, 20, 35, 49, 54, 67, 68.
Адрес: ул. Окулова, 75. Тел.: 239-09-06. E-mail: telta-ok@mail.ru

Пеликан

ПРЕДПРИЯТИЮ ТРЕБУЮТСЯ:

ГРУЗЧИКИ ОБРАБОТЧИКИ РЫБЫ

(з/п от 15 000 руб., компенсация питания, служебный транспорт)

Тел.: 267-29-85, 267-40-44 | Целинная, 2а

1054

ТРЕБУЮТСЯ УБОРЩИЦЫ (-ки)

в ТЦ.
График работы 2/2.

☎ 8-965-574-21-78

1330

ООО «Спецэнергогаз» примет на работу:

- инженера по наладке электрооборудования и КИПиА
- мастера ЭМР
- мастера СМР
- слесаря КИПиА
- монтажника
- электрогазосварщика
- электромонтера

Условия: официальное трудоустройство согласно ТК РФ, обучение, обеспечение спецодеждой и СИЗ, проезд к месту командировки и обратно, проживание на объекте, своевременная выплата з/п, з/п от 55 000 рублей.

1343

Тел.: 205-75-53, 8-912-984-99-41.

Ювелирная компания «Ди АРС» проводит набор

СОТРУДНИКОВ на производство по изготовлению ювелирных изделий

- Без опыта работы в ювелирных компаниях.
- Обучение в процессе работы.
- Зарплата без задержек.
- Испытательный срок (обучение) до 90 дней.
- Зарплата на испытательном сроке от 20 000 рублей.
- Полная занятость, соцпакет, оформление на работу.

Предприятие расположено в микрорайоне Железнодорожном.
Email: make@diars.ru.
Тел. +7 982 495 08 22.

1015

пандемия

ПОКУПКИ НЕ ЗА ГОРАМИ

В ПРИКАМЬЕ РАЗРЕШИЛИ РАБОТАТЬ ТОРГОВЫМ ЦЕНТРАМ

На прошлой неделе, 24 июля, на заседании краевого оперативного штаба по координации мероприятий по предупреждению распространения коронавирусной инфекции приняли решение о продлении режима самоизоляции до 11 августа, а также сняли несколько очередных ограничительных мер. Послабления начали действовать с понедельника, 27 июля.

Оперштаб разрешил работу торгово-развлекательных комплексов (за исключением зон кинотеатров, фуд-кортов и игровых зон). При этом посещение их возможно только с использованием средств индивидуальной защиты — масок и перчаток. Начали работу и фитнес-центры.

Архив ИД «Компаньон»

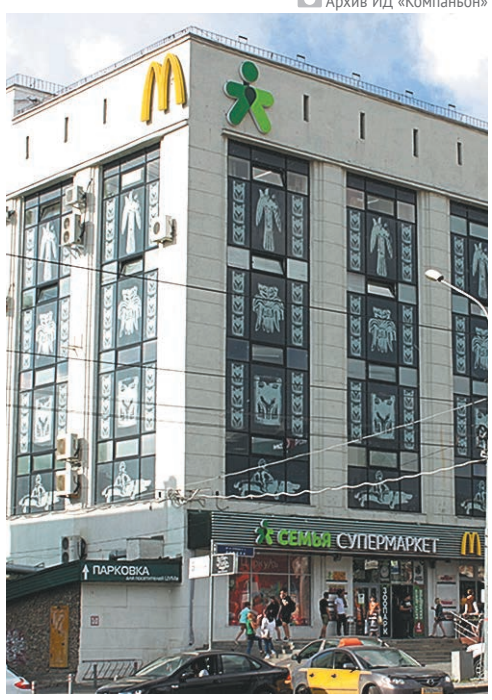

В регионе разрешается проводить спортивные мероприятия, но без зрителей. Продолжает действовать запрет на работу бассейнов, бань и саун.

Руководитель Роспотребнадзора по Пермскому краю Виталий Костарев отметил, что фитнес-центры смогут возобновить работу при выполнении нескольких условий: организация маршрутизации клиентов (единовременно в зале могут находиться не более пяти человек), установка тренажёров на расстоянии не менее 1,5 м, обработка поверхностей санитайзерами каждые два часа или после каждого клиента, регулярное проветривание помещений.

Сняты ограничения по деятельности ярмарок, что открывает малому бизнесу возможность дополнительного сбыта продукции.

Помимо этого, в Прикамье разрешили возобновить работу санаториев и курортов, имеющих лицензию на осуществление медицинской деятельности. Сейчас в крае размещаются 44 санатория и курорта, имеющие необходимую лицензию. Сроки их открытия будут зависеть от оснащения необходимым оборудованием и готовности привлечь необходимый персонал.

Начали работу турфирмы. Приём клиентов они могут вести по предварительной записи. Оперштаб дал добро на возобновление работы архивов, но пока без открытия читальных залов.

В регионе по-прежнему действует запрет на проведение культурно-массовых мероприятий.

До полного снятия всех ограничений также продолжается режим строгой самоизоляции для жителей старше 65 лет и лиц с хроническими заболеваниями, так как они входят в группу риска.

Зоя Фомина

исследование

УШЛИ И НЕ ВЕРНУЛИСЬ

ТОЛЬКО 3% КОМПАНИЙ НЕ ПЛАНИРУЮТ ВОЗВРАЩАТЬ СОТРУДНИКОВ В ОФИС

Служба исследований рекрутинговой компании HeadHunter провела опрос работодателей России (в том числе Пермского края), чтобы выяснить, много ли компаний уже начали возвращать сотрудников с удалённого формата занятости на рабочие места и в офисы.

Из опрошенных работодателей 44% переводили на удалённую работу всех сотрудников, 52% — лишь часть штата, 4% оставили всех сотрудников на рабочих местах в офисе.

Из тех, кто переводил сотрудников на дистанционный формат работы, 76% уже начали возвращать работников в офисы: 44% ещё не завершили процесс, 32% — уже завершили.

Работодатели 13% компаний утверждают, что ещё не начали возвращать персонал, но планируют это сделать, 9% — что возврат отложен на неопределённый срок. Ещё 3% заявили, что решили полностью перейти на удалённую занятость и возвращать сотрудников в офисы не планируют.

Среди тех, кто уже начал, но ещё не завершил процесс возврата сотрудников с удалённой работы, 21% утверждают, что успели вернуть менее четверти сотрудников, 26% — вернули от четверти до половины сотрудников. Почти треть заявили, что вернули от 50 до 75% работников, 21% — вернули от 75 до 99%.

Между тем число предложений о работе от компаний из сегмента малого бизнеса в Пермском крае в июне увеличилось на 51,9% по сравнению с маем и на 17,4% по сравнению с июнем прошлого года.

За первый месяц лета также выросла активность компаний из сегмента среднего бизнеса — на 67,8% к маю этого года и на 26,6% к июню прошлого года.

Индивидуальные предприниматели разместили в июне на 49,3% больше вакансий, чем в мае, но на 23,3% меньше, чем в июне прошлого года.

«Сейчас мы наблюдаем постепенное возвращение к докризисной ситуации на рынке труда, однако о быстрой стабилизации пока говорить не приходится. Компании разного масштаба просчитывают варианты

развития бизнеса в новых реалиях. Часть работодателей возобновили подбор персонала, и представители малого и среднего бизнеса — не исключение, тем более что у любой компании, прошедшей и подтвердившей регистрацию на hh.ru до конца июля, есть возможность опубликовать вакансию в течение всего 2020 года бесплатно. Как показывает практика, в сегменте малого и среднего бизнеса активнее всего ведут себя компании из отраслей IT, строительства и недвижимости, розничной торговли. Самый высокий спрос сохраняется на менеджеров по продажам и по работе с клиентами, бухгалтеров, торговых представителей и продавцов-консультантов», — отмечает Анна Осипова, руководитель пресс-службы hh.ru Урал.

• признание

Успешные практики — безопасные дороги

БЕЗОПАСНЫЕ КАЧЕСТВЕННЫЕ ДОРОГИ

НАЦИОНАЛЬНЫЕ ПРОЕКТЫ РОССИИ

Прикамье поделилось успехами реализации национального проекта «Безопасные и качественные автомобильные дороги» с российскими регионами

Пермский край стал регионом — примером успешной реализации нацпроектов, особенно в части взаимодействия с муниципалитетами. Лучшие практики Прикамья оценили более 100 муниципальных образований страны.

Матвей Любимов

Одно из главных достижений региона — получение федеральной субсидии в рамках нацпроекта на покупку 42 новых автобусов

Быть успешными

Примерами таких проектов и планами их тиражирования поделился заместитель министра транспорта Пермского края Михаил Бобров в рамках всероссийского вебинара «Вклад муниципальных образований в реализацию национальных и региональных проектов». В нём приняли участие более 100 муниципалитетов России из разных регионов страны.

В частности, речь шла о реализации в регионе нацпроекта «Безопасные и качественные автомобильные дороги», инициированного президентом Владимиром Путиным. Сегодня он охватывает четыре муниципалитета — Пермь, Пермский район, Краснокамский и Добрянский городские округа. Ими по нацпроекту реализуется более 50% объёмов всех выделенных денежных средств.

Муниципалитеты также участвуют в создании региональной дорожной сети и поддержании её в надлежащем состоянии. Они реализуют национальные и региональные проекты на всех стадиях — от планирования до приёмки, участвуют в заседаниях проектных комитетов и рабочих групп, стараются соответствовать высоким стандартам, которые задаются руководством края.

Быть первыми

Одно из главных достижений региона — получение федеральной субсидии в рамках нацпроекта на покупку 42 новых автобусов ЛиАЗ-5292. Причём Пермский край стал первым регионом, получившим такую возможность, — во многом благодаря поддержке врио губернатора Дмитрия Махонина.

Этот опыт был высоко оценён министром транспорта РФ Евгением Дитрихом во время его визита в Пермский край. Все 42 автобуса уже курсируют в Перми по трём важным и протяжённым городским маршрутам — №1, 4 и 32.

Быть оперативными

Эффективно работает в крае и региональный портал «Управляем вместе». Сегодня это пример оперативной работы с муниципалитетами и жителями региона. На портале каждый житель может высказать свои предложения, например, по освещению улицы, организации пешеходных переходов, установке светофорных объектов, ремонту дороги. Все они собираются в общую базу, затем производится оценка реализации каждого предложения совместно с муниципалитетами и конечный итог выкладывается на портал в виде плана дальнейших действий на ближайшие три года.

Быть эффективными

Следующий пример успешной реализации нацпроекта — внедрение в Перми интеллектуальной транспортной системы управления дорожным движением.

Она работает уже около 10 лет, в настоящее время к ней подключено порядка 40% светофорных объектов.

Работа муниципалитета по разработке сценарных планов проводится совместно с региональным Центром безопасности дорожного движения на основании данных моделирования и прогнозирования дорожной ситуации.

В будущем планируется подключить к системе до 75% светофоров. Это обеспечит высокую управляемость дорожной сети агломерации, сократит количество задержек транспорта в пути, нивелирует пробки. Подобную практику планируется тиражировать на муниципалитеты: Березники, Соликамск, Чайковский и другие территории.

Быть инновационными

Ещё одна успешная практика, реализуемая в Перми, — онлайн-управление движением общественного транспорта. Каждый автобус здесь оснащён аппаратурой ГЛОНАСС и камерой видеонаблюдения. Общегородской центр управления дорожным движением контролирует качество исполнения транспортной работы перевозчиками: фиксируется маршрут автобуса, отставание от графика или его опережение.

Эти данные отображаются также в публичном сервисе «Яндекс.Карты» (раздел «Транспорт»). Каждый житель на экране компьютера или мобильного устройства может видеть, где сейчас едет его автобус и когда он прибудет на остановку. В ближайшие полгода эту практику планируется тиражировать на остальные муниципалитеты Пермского края.

Виктор Сомов

Возможен штраф до 50 млн рублей

• проверка

«Пермфармацию» и «Фарма Софт» заподозрили в сговоре на торгах по закупке лекарств

Управление Федеральной антимонопольной службы Пермского края признало двух крупных поставщиков лекарств в больницы — АО «Пермфармация» и ООО «Фарма Софт» — виновными в нарушении п. 2 ч. 1 ст. 11 закона «О защите конкуренции».

Матвей Любимов

Их обвинили в заключении антиконкурентного соглашения для поддержания цен на 12 аукционах на сумму свыше 103 млн руб. В связи с тем, что участники соглашения получили доход в крупном размере, материалы дела были переданы в Управление МВД по городу Перми для проведения проверки по ст. 178 УК РФ. В отношении юрлиц будет возбуждено производство по делам об административных правонарушениях.

Компаниям грозит штраф до 50 млн руб. (половина от суммы заключённых контрактов). В случае подтверждения в действиях виновных должностных лиц состава преступления им грозит лишение свободы сроком до трёх лет.

Напомним, торги проводились с осени 2017 года по декабрь 2018 года. Обе компании синхронно (в пределах двух часов) подавали заявки на участие в аукционах на поставку лекарств, однако ценовое предложение с минимально допустимым снижением 0,5% на торгах делал лишь один из участников.

Антимонопольщики установили, что «Пермфармация» и «Фарма Софт» участвовали в подготовке аукционных заявок друг для друга, передавая информацию и готовые файлы. Также было установлено, что хозяйственная деятельность «Фарма Софт» полностью обеспечена «Пермфармацией». Первая использует в своей деятельности только нежилое офисное помещение и складские помещения для хранения лекарственных средств, принадлежащих «Пермфармации». При этом «Фарма Софт» арендует оборудование, включая компьютер и мебель для офиса, у «Пермфармации».

«Между «Фарма Софт» и «Пермфармацией» с 2015 года заключён договор аутсорсинга, согласно которому «Пермфармация» обязалась оказывать для ООО «Фарма Софт» услуги по приёмке товара, хранению с ответственностью за порчу, формированию заказов, комплектованию, отгрузке и доставке товаров третьим лицам, — сообщил заместитель начальника отдела контроля на товарных рынках и экономической концентрации Пермского УФАС России Дмитрий Шилов. — В целях выполнения указанного договора ООО «Фарма Софт» выдало сотрудникам «Пермфармации» доверенности на представление интересов «Фарма Софт» с правом подписи за директора и главного бухгалтера «Фарма Софт». Сотрудник с адресом ведомственной электронной почты «Пермфармации» имеет доступ к расчётным счетам «Фарма Софт», то есть может распоряжаться его денежными средствами».

Кроме того, 100% уставного капитала «Фарма Софт» передано в ограниченное управление «Капитал-Ф», которое осуществляет функции единоличного исполнительного органа АО «Пермфармация».

«Эхо Москвы в Перми» со ссылкой на телеграм-каналы назвало эту новость информационной атакой в адрес спикера Законодательного собрания Пермского края Валерия Сухих — создателя компании «Пермфармация».

«Пятница» будет следить за развитием событий.

• традиция

День памяти и гордости

В Перми состоялась акция «Свеча памяти»

Мероприятие приурочили к 75-летию Победы в Великой Отечественной войне и присвоению Перми почётного звания «Город трудовой доблести».

Дарья Крутикова

Начиная с 2015 года пермяки ежегодно зажигают свечи в память о великом подвиге, который совершил наш народ в годы Великой Отечественной войны. Традиционно акция проходит 22 июня — в день начала войны. Её участниками становятся сотни горожан. В этом году в связи с пандемией коронавируса массовую акцию провести не удалось. Организаторы приняли решение о переносе даты мероприятия, а также об изменении его формата.

Патриотическая акция «Свеча памяти» состоялась 27 июля на территории перед пермской школой №18. Для всех желающих была организована онлайн-трансляция. В итоге участниками мероприятия стали более 1000 человек, именно столько зрителей смотрели акцию в прямом эфире.

Место проведения «Свечи памяти» и дата были выбраны не случайно. Именно 27 июля 1941 года в Молотов (ныне — Пермь) прибыл первый эшелон с ранеными. Впоследствии наш город стал одной из крупнейших баз эвакогоспиталей. Всего за годы войны в Молотовской области было создано 149 эвакогоспиталей.

Ещё одно важное событие для нашего города произошло 27 июля 1943 года. В этот день Уральский добровольческий танковый корпус вступил в первый бой. Это было уникальное воинское формирование, полностью созданное на средства, добровольно собранные жителями трёх областей: Свердловской, Челябинской и Молотовской.

Место проведения акции — школа №18, расположенная по адресу ул. Пермская, 195, также является знаковым для города. В период с июля 1941 года по февраль 1946 года в здании школы располагался эвакогоспиталь №1324. Здесь находилось челюстно-лицевое отделение на 600 коек, которое функционировало при головном госпитале №1711.

Врачи эвакогоспиталя проводили сложные хирургические вмешательства с целью ликвидации последствий ожогов лица, огнестрельных ранений челюстно-лицевой области и восстановления возникших функциональных и косметических нарушений. Врачи удаляли пули и осколки, зашивали раны, проводили зубное протезирование и изготавливали различные ортопедические аппараты.

Учащиеся школы тоже принимали участие в работе госпиталя. Они давали концерты для раненых солдат, пребывающих на лечении, приносили им газеты и книги, ягоды, за которыми под руководством педагогов выезжали за город, помогали обслуживающему персоналу в уходе за больными.

Несмотря на то что с открытия эвакогоспиталя прошло 79 лет, пермяки помнят его историю. Во время проведения акции ведущие рассказали о вкладе Прикамья в Великую Победу. Фронтовик доктор медицинских наук Яков Саулович Циммерман в специальном видеообращении поделился своими воспоминаниями: о службе, о ранении, о помощи в госпитале и, конечно, о Дне Победы. Торжественно и трогательно прозвучали стихи о войне в исполнении пермской актрисы Веры Салеевой. Особую атмосферу создавало струнное трио Театра-Театра.

Перед участниками акции выступили Герой России депутат Законодательного собрания (фракция «Единая Россия») Сергей Яшкин и региональный координатор проекта «Историческая память» партии «Единая Россия», директор Пермского государственного архива социально-политической истории Сергей Неганов.

«Ровно 79 лет назад Молотовская область приняла первых раненых солдат с фронта. Благодаря усилиям наших врачей большинство из них смогли вернуться в строй и продолжили защищать Родину. Сегодня как никогда важно сохранить историческую память для будущих поколений, чтобы каждый человек знал истинную цену победы», — подчеркнул Сергей Яшкин.

Как отметил Сергей Неганов, жители Прикамья действительно помнят и чтут память о ветеранах Великой Отечественной войны, о врачах и медсёстрах, которые спасали жизни, о людях, которые круглые сутки трудились в тылу, приближая победу.

«Война прошла через судьбу практически каждой семьи. Память о подвиге наших предков важна и сейчас. Жители всех поколений отдавали свои голоса за присвоение Перми звания «Город трудовой доблести» — на сайте ЗаПермь.РФ и в ходе пикетов. Инициативу поддержали и десятки общественных организаций. Всё это говорит о том, что мы помним и о фронтовых, и о трудовых подвигах наших земляков», — сказал Сергей Неганов.

Проект «Мемориальная акция «Свеча памяти» является победителем XXII городского конкурса социально значимых проектов «Город — это мы». Реализуется при поддержке администрации города Перми.

По информации пресс-службы РИК партии «Единая Россия» в Пермском крае

• путешествия

реклама (0+)

Путешествуем вместе!

2 августа (вс.): «Кунгур православный». Обзорная экскурсия по купеческому городу, пять храмов, подъём на колокольню, гончарная лавка. Стоимость – 990 руб. для всех.

8 августа (сб.): Ильинский + Хохловка. Дендропарк с редкими растениями и цветами, сад-сказка А. Е. Теплоухова, два храма, Английский сад, экскурсия по большому старинному дому управляющего 1801 года, а также посещение архитектурно-этнографического музея «Хохловка». Стоимость – 1400 руб., пенсионеры, дети – 1250 руб.

9 августа (вс.): «Храмы Белогорья» (Троельга, Ерши, Бым, Белая гора). Посещение знаменитой Белой горы и трёх храмов в её живописных окрестностях. Стоимость – 990 руб. для всех.

15 августа (сб.): «Чудеса рядом» (Гляденовская гора, Усть-Качка, Протасы, Култаево, Нижние Муллы). Посещение живописного места, где в XVI веке жил и проповедовал святой Трифон Вятский, – архитектурного комплекса на высоком берегу Нижней Мулянки (святой источник, часовня, купель, колодец, беседка для отдыха). А также посещение четырёх прекрасных храмов. Стоимость – 1500 руб., пенсионеры, дети – 1350 руб.

15 августа (сб.): «Усьвинские тайны» (Успенка + город-призрак + Шумихинские скалы). Знаменитый монастырь на высоком берегу Чусовой, купель, таинственный город-призрак – посёлок Шумихинский и уникальный природный памятник на берегу Усьвы. В отличие от Каменного города, Шумихинские скалы впечатляют своей неповторимой формой и живописным видом с высоты птичьего полёта. А у их подножия есть небольшая пещера, в которую можно зайти. Стоимость – 1650 руб., пенсионеры, дети – 1500 руб.

16 августа (вс.): «По святыням Сибирского тракта» (Бахаревка, Звёздный, Юг). Бахаревский женский монастырь, живописный пруд и церковь в посёлке Юг, посещение храма, построенного военными, и подземного музея-бункера в Звёздном. Стоимость – 1400 руб., пенсионеры – 1250 руб.

22 августа (сб.): «Северные святыни» (Соликамск + Чердынь). Старинные храмы и монастыри Соликамска, музей соли под открытым небом в Боровске, древняя Чердынь – колыбель уральского православия. Поездка однодневная. Стоимость – 2850 руб., пенсионеры – 2700 руб. (всё включено).

Бюро экскурсий «Золотое кольцо»: ул. Куйбышева, 50, офис 1211. Тел.: 279-12-99, 03-07-99. Билеты можно оформить в офисе или на сайте: zolotoe-koltso-perm.ru.

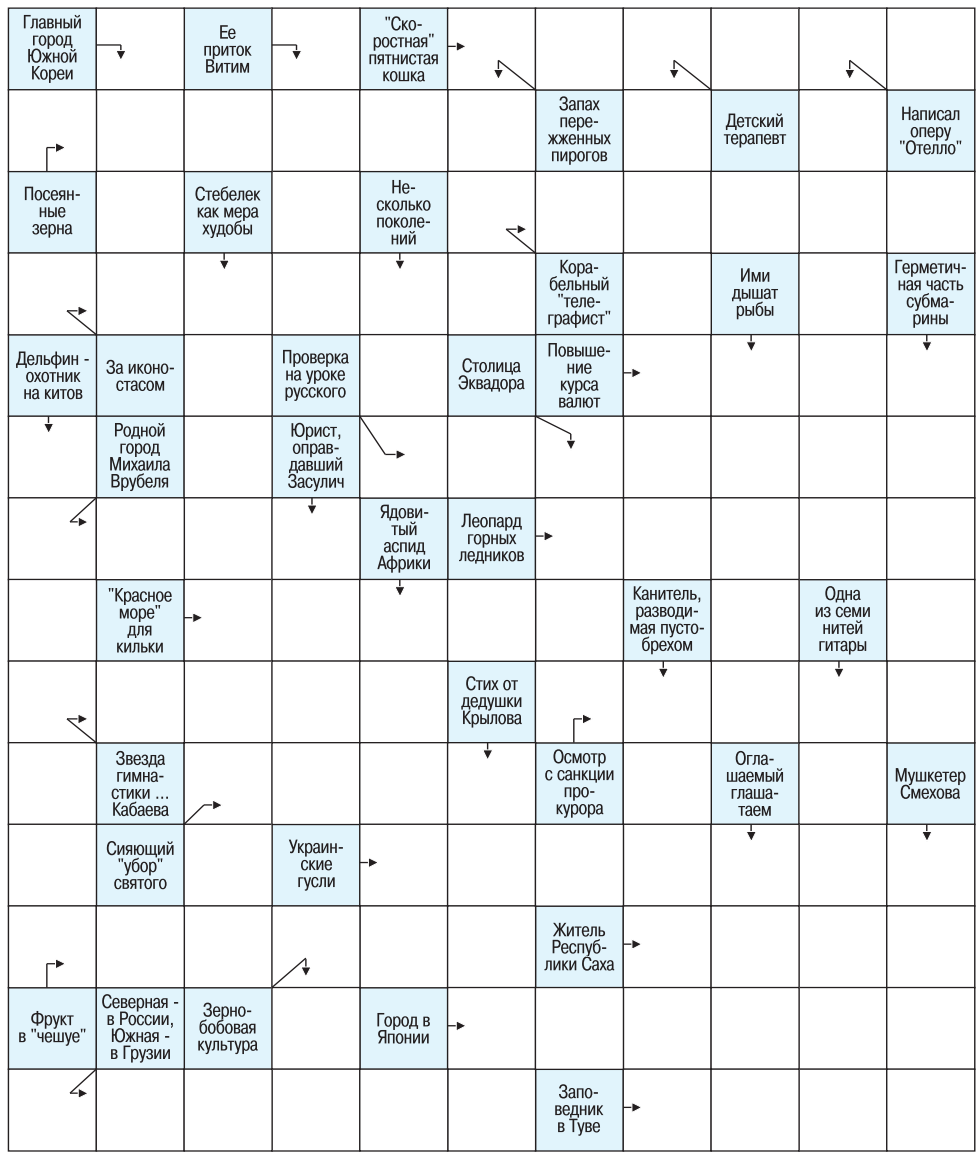

Прогноз погоды на выходные

Пятница, 31 июля	
Небольшой дождь	юго-западный 2–3 м/с
+15°С	+25°С
Суббота, 1 августа	
Небольшой дождь	южный 3–4 м/с
+15°С	+22°С
Воскресенье, 2 августа	
Пасмурно	южный 3–4 м/с
+15°С	+23°С

Ответы на сканворд, опубликованный в №27, 24 июля 2020 года

ПО ГОРИЗОНТАЛИ: Мазепа. Эскимо. Сумрак. Декокт. Трир. Проводы. Рвач. Кокос. Радио. Стадо. Порча. Ковш. Ондатра. Вражда. Бобр. Прораб. Икарус. Кина.

ПО ВЕРТИКАЛИ: Ярослав. Эссе. Катаракта. Сито. Чадо. Жир. Кап. Довод. Мост. Шнапс. Окоп. Земство. Обабок. Рокер. Тори. Плачидо. Чурбан. Рысца. Арба.

пятница
реклама
Рекламная служба:
215-20-26, 206-40-23

пятница 16+
№28 (983) 31 июля 2020 г.
Пермская городская газета «Пятница»
Свидетельство о регистрации ПИ №ТУ 59-0454 от 22.11.2010, зарегистрировано Управлением Федеральной службы по надзору в сфере связи, информационных технологий и массовых коммуникаций по Пермскому краю.

Учредитель: ООО «Газета «Пятница»
Издатель: ООО «РИА ИД «Компаньон», ИНН 5902144881
Генеральный директор: Овсов Д. В.
Главный редактор: Шатров П. А. (friday@idk.perm.ru)

Адрес редакции и издателя: 614000, Пермь, ул. Монастырская, 15, оф. 402. Тел.: (342) 206-40-23, 215-20-26 газетапятница.рф
Вёрстка: Препресс-центр ИД «Компаньон» prepress@idk.perm.ru

Адрес типографии: ООО «Периодика», 623751, Свердловская обл., г. Реж, ул. Олега Кошевого, 16, тел./факс 8 (343) 290-65-21.
Печать офсетная. Заказ №6682 Тираж 100 000 экз.

Поступившие в редакцию материалы не рецензируются и не возвращаются. За содержание рекламы редакция ответственности не несёт.
Редакция в соответствии с законом вправе не рассматривать письма читателей и не отвечать на них.

При перепечатке материалов и сведений, опубликованных в «Пятнице», ссылка на газету обязательна. Мнения авторов публикаций могут не совпадать с позицией редакции.
Распространяется бесплатно.

Выпуск издания осуществлён при финансовой поддержке Федерального агентства по печати и массовым коммуникациям.
Газета выходит по пятницам.
Объём 1,5 п. л.